EDICION DE 12 PAGINAS
OFICINAS: AGUSTINAS 1269
TELEFONOS:
ADMINISTRACION
Inglés 3114, Nacional 77
REDACCION
Inglés 3113
CASILLA 81-D

LA NACION

PRECIO: 10 CENTAVOS
NUMERO ATRASADO: 20 CENTAVOS
SUSCRIPCIONES:
Por un año: $ 25. — Por seis meses: $ 14
Por 3 meses: $ 8.—Por 1 año extranjero: $ 50

AÑO III
Santiago de Chile, Jueves 20 de Febrero de 1919
Núm. 768

La tía Aurora

Indudablemente era Julián un buen sobrino que no deseaba la muerte de su tía Aurora, y este desinterés era tanto más meritorio cuanto era único heredero de la mencionada señora.

Así, pues, cuando en Julio último los médicos recetaron para el asma de que era víctima la tía, el aire puro de las montañas, Julián no vaciló ni un instante. Abandonó las comodidades de su casa en París, se fué a Aix-les-Bains con su digna parienta, y allí tomó el ferrocarril funicular que conduce al Sanatorio de Revard, situado a mil y pico de metros sobre el nivel del mar.

Julián albergó a su tía en un cómodo hotel, donde había ido a pasar una temporada un General ruso, el conde Pankratieff, un héroe de Plewna, antiguo jefe de los cosacos de la Ukrania, amable anciano que, en caso necesario, podía jugar a las cartas en sus crisis cardíacas.

Julián abrazó a su tía después de haberla recomendado al doctor Cazenave, director facultativo del Sanatorio, y regresó a París, donde preparó sus maletas para Deonville-sur-Mer.

Así las cosas, a principios de Agosto recibió un telegrama que le sumió en el más profundo estupor:

"Tía muerta bruscamente esta noche en Sanatorio del Revard. Telegrafíe instrucciones. — El doctor Cazenave".

¡Pobre tía Aurora! Julián se enjugó una lágrima que brotó de sus ojos, y lo primero que se le ocurrió fué tomar el tren; pero después pensó que, una vez muerta la tía, era inútil hacer un segundo viaje al Revard. Por tanto, contentóse el sobrino con mandar al doctor el siguiente telegrama:

"Envíe usted el cadáver a París, calle de la Ville l'Evêque, número 38. Espero detalles por correo. Celebraránse funerales Magdalena. — Julián".

No tardó en llegar la carta del Revard. Según ella, la pobre señora no había sufrido casi nada; y su fallecimiento se debía a un ataque de asma violentísimo ocasionado por la emoción que le causara la muerte repentina del General Pankratieff, que había dejado de existir mientras barajaba las cartas.

El doctor decía que no podía dar más detalles, toda vez que estaba muy ocupado con los preparativos necesarios para enviar a San Petersburgo el cadáver del General.

Julián convocó en su casa de la calle de la Ville l'Evêque a todos los parientes y amigos de la tía Aurora, y allí, antes de que se celebrasen los funerales, quiso contemplar por última vez el rostro de la difunta.

Abrióse el ataúd ante el notario, y cuando Julián se inclinaba hacia la difunta para darle un beso en la frente, notó que lo que allí había era el cadáver de un anciano de luenga barba, vestido con un brillante uniforme y con el pecho cargado de cruces y de cintajos.

Los asistentes al acto lanzaron un grito de asombro.

Julián retrocedió lleno de espanto y exclamó:

—Ese es el General Pankratieff! Indudablemente se ha cometido un error en el Sanatorio del Revard, y me han enviado el cadáver del General en lugar del de mi tía! ¡Esto es horrible!....

—¿Quién sabe?, dijo uno de los parientes — ¿quién sabe si la tía Aurora vive todavía?

Pero no cabía la menor duda, porque la carta del doctor Cazenave no podía ser más explícita.

Julián corrió al despacho telegráfico de la Magdalena, que estaba muy cerca, y puso en seguida el siguiente telegrama:

"Doctor Cazenave, médico-director del Sanatorio del Revard. — Enviándome París cadáver General Pankratieff y no el de la tía. Disgustadísimo. Remítame cadáver tía y dígame qué debo hacer con el del General, que estórbame mucho en casa. — Julián".

Aquella misma tarde recibió el sobrino la contestación del doctor:

Pídole mil perdones. Empleado joven que acaba de contraer matrimonio y está luna miel comete disparates con frecuencia. Equivocando instrucciones, enviando San Petersburgo cadáver tía. Tomado medidas y comunicado lo sucedido a mi jefe para que me diga lo que debo hacer respecto General y se proceda solicitar restitución cadáver tía más breve plazo posible. — Cazenave".

Julián se quedó aterrado ante la contestación del doctor. ¡Sabe Dios cuántos pasos administrativos y diplomáticos habría que dar para que la tía Aurora pudiese yacer tranquilamente en su panteón de familia del Père Lachaise!

Y durante aquel tiempo el General Pankratieff seguía ocupando indebidamente el catafalco erigido en la sala principal, convertida en capilla ardiente.

No había medio de recibir a un amigo, y era preciso enviar cuanto antes el cadáver del General a sus popes y a sus cosacos de la Ukrania. La contestación tardaba mucho en llegar y la situación era intolerable.

Por fin Julián, que comenzaba a exasperarse, recibió del Revard la siguiente carta:

"La Embajada de Francia en San Petersburgo me remite la carta que le incluyo y que me apresuro a hacer llegar a sus manos, confiando en su corazón de buen francés, para que dé a lo ocurrido el sesgo que considere más conveniente y oportuno.

Nuevamente le pido a usted mil perdones por la inconcebible equivocación sufrida, su buen amigo, El doctor Cazenave".

Y Julián más descorazonado que nunca, leyó el pliego siguiente, introducido en la carta del doctor:

"Embajada de Francia. — Secretaría. — (Particular). — San Petersburgo, 17 de Agosto.

Señor doctor:

El hecho es grave, y creo que en estas circunstancias hay que obrar con muchísima prudencia. La señora de que usted nos habla ha sido enterrada con gran pompa y con todos los honores militares. Haciendo grandes gastos. se ha hecho venir de Ukrania un regimiento de cosacos y se han puesto en pie 50,000 hombres para seguir el cortejo fúnebre.

Ya comprendería usted cuán grande sería el ridículo que caería sobre el Ministerio de la Guerra si se supiese que con aquel lujo de fuerzas que todos aquellos Generales, que todos aquellos altos dignatarios del ejército habían seguido en realidad, no al cadáver del General Pankratieff, sino al de una vieja extranjera, asmática por añadidura.

Esto, en los momentos en que el Czar piensa ir a París, sería de un efecto deplorable.

Por tanto, supongo que por patriotismo no habrá inconveniente en dejar las cosas como están, aceptando un "statu quo" hasta nueva orden".

—¡Qué demonio! exclamó Julián. Mañana mismo haré enterrar al General Pankratieff en el panteón de la tía Aurora!

RICARDO O'MONROY.

Los dos granaderos

Camino de Francia van dos granaderos de la guardia: largo tiempo habían estado cautivos en Rusia. Y cuando llegaron a nuestras comarcas de Alemania, bajaron dolorosamente la cabeza.

Allí supieron que Francia había sucumbido, que el valiente gran ejército había sido destrozado, y que él, el emperador, el mismo emperador había caído prisionero.

A tan lamentable nueva, los dos granaderos rompieron a llorar.— Dijo el uno: — "¡Cuánto sufro! Abrense mis antiguas heridas y veo acercarse mi fin!"

Y el otro dijo:—"Todo ha acabado! Y yo quisiera también morir. Pero tengo allá abajo mujer e hijos que sin mí perecerán!

"¡Y qué me importan mujer ni hijo! ¡Otras son mis cuitas! Que mendiguen, si tienen hambre. ¡El emperador prisionero!

"Camarada, oye mi ruego. Si muero aquí, llévate mi cuerpo y sepúltame en tierra de Francia.

"Pondrásme sobre el corazón la cruz de honor con su cinta encarnada; pondrásme en la mano el fusil, y me ceñirás la espada al cinto.

"Quiero estar de ese modo en mi tumba como un centinela, y aguardar a que suene otra vez el estampido del cañón y el galope de los caballos.

"Entonces el emperador pasará a caballo por encima de mi tumba al ruido de los tambores y al metálico chocar de los sables; y yo, yo saldré armado de mi tumba para defenderle a él, al emperador, al emperador."

ENRIQUE HEINE.

Dr. GIANELLI
Especialidad en sífilis, piel, vías urinarias.
21 DE MAYO 562
Consultas: 1 a 6.

"LA NACION"
SUSCRIPCIONES
Anual. . . . . $ 25.00
Semestral 14.00
Trimestral. 8.00

LAS REMESAS DE DINERO, PUEDEN HACERSE POR MEDIO DE GIROS POSTALES O LETRAS BANCARIAS A LA ORDEN DE "LA NACION"

AVISOS ECONOMICOS.— (Ultima página). —TARIFA: $ 0.05 palabra por cada publicación. Los avisos se reciben desde las 8 de la mañana hasta las 8 de la noche. Los avisos económicos que vengan después de esa hora y hasta las 10 de la noche. se cobrarán con un recargo del 20%.

Los bombardeos de París

Tan sólo a comienzos de este año permitió la censura francesa que se publicara una información completa sobre los bombardeos de que fué víctima París durante la guerra. Llegan ahora a Chile las primeras fotografías sobre los destrozos causados por estos bombardeos.

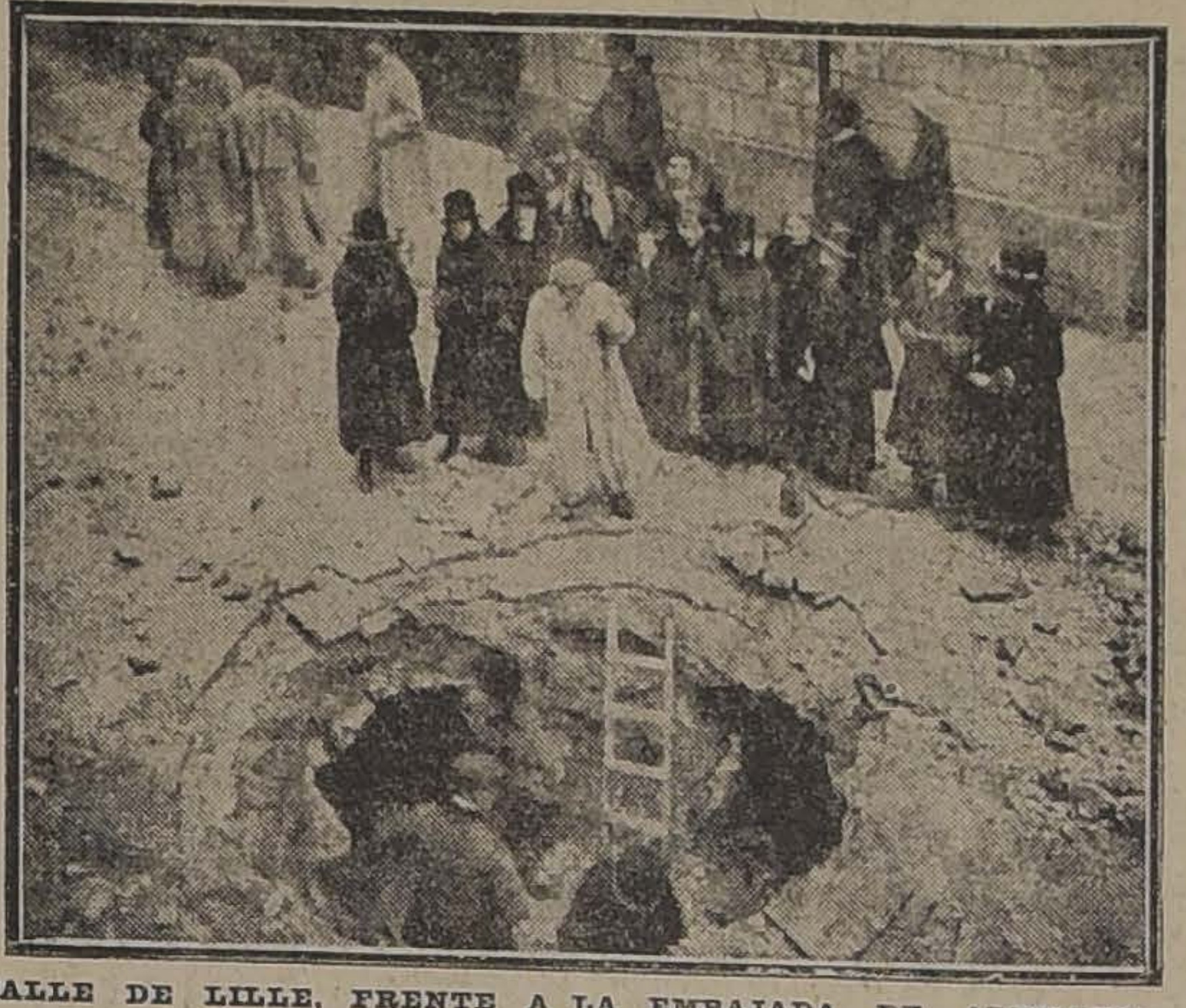

CALLE DE LILLE, FRENTE A LA EMBAJADA DE ALEMANIA (11 DE MARZO)

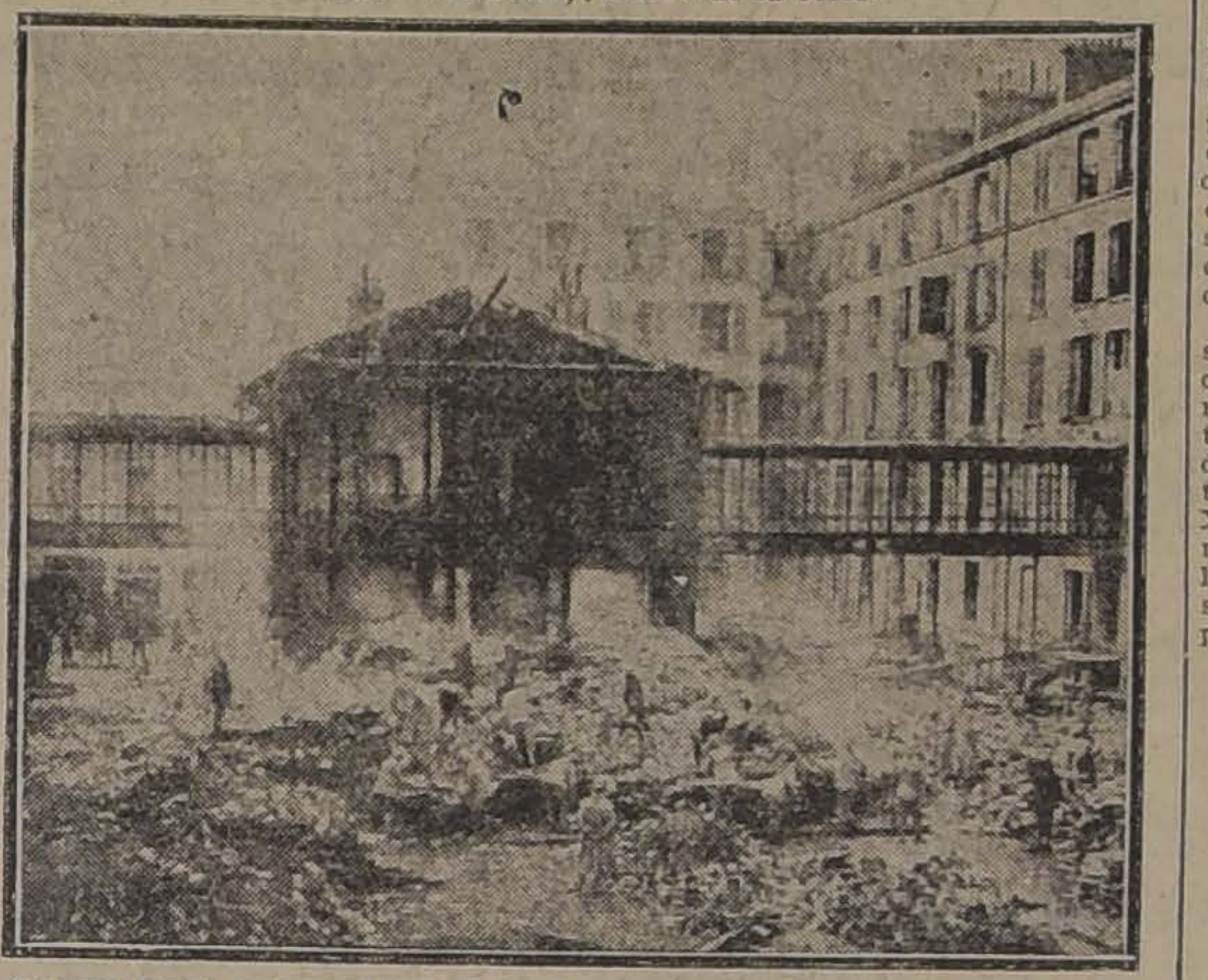

PATIO DEL MINISTERIO DE LA GUERRA. LAS BARRACAS PROVISIONALES FUERON INCENDIADAS (11 DE MARZO)

Las primeras bombas cayeron el 30 de Agosto de 1914. Fueron cinco: la primera rompe una acera en la calle de Vinaigriers y provoca una explosión de gas.

Al día siguiente dos proyectiles, uno de los cuales cae en el jardín de Vert-Galant. El 1.o de Septiembre, caen las bombas en el barrio de los bulevares: en las calles de Hanovre, Vivienne Joubert, etc.

Los días siguientes los aviadores enemigos, en vez de proyectiles dejan caer banderolas y proclamas, en las que anuncian su próxima entrada a París.

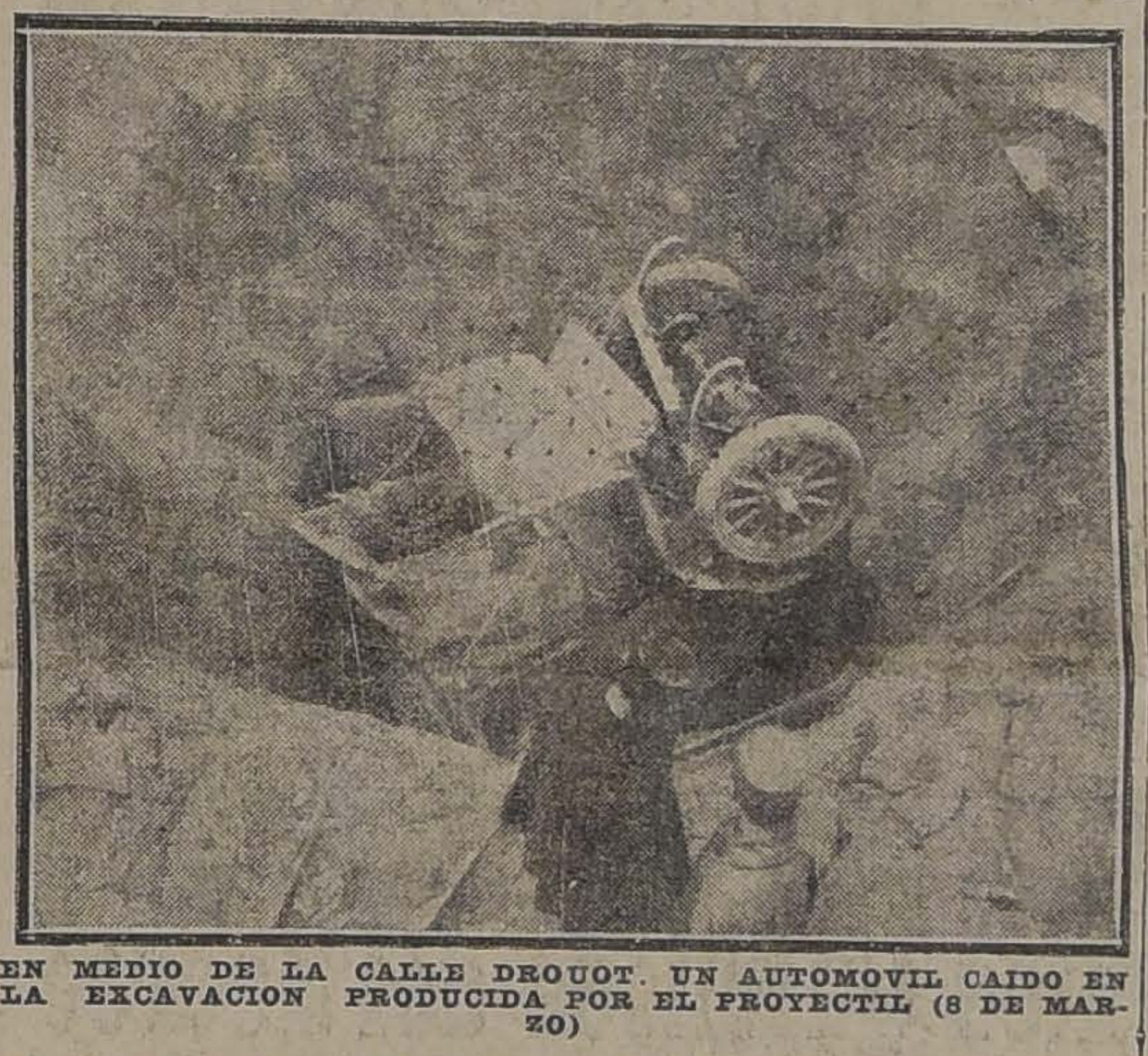

EN MEDIO DE LA CALLE DROUOT. UN AUTOMOVIL CAIDO EN LA EXCAVACION PRODUCIDA POR EL PROYECTIL (8 DE MARZO)

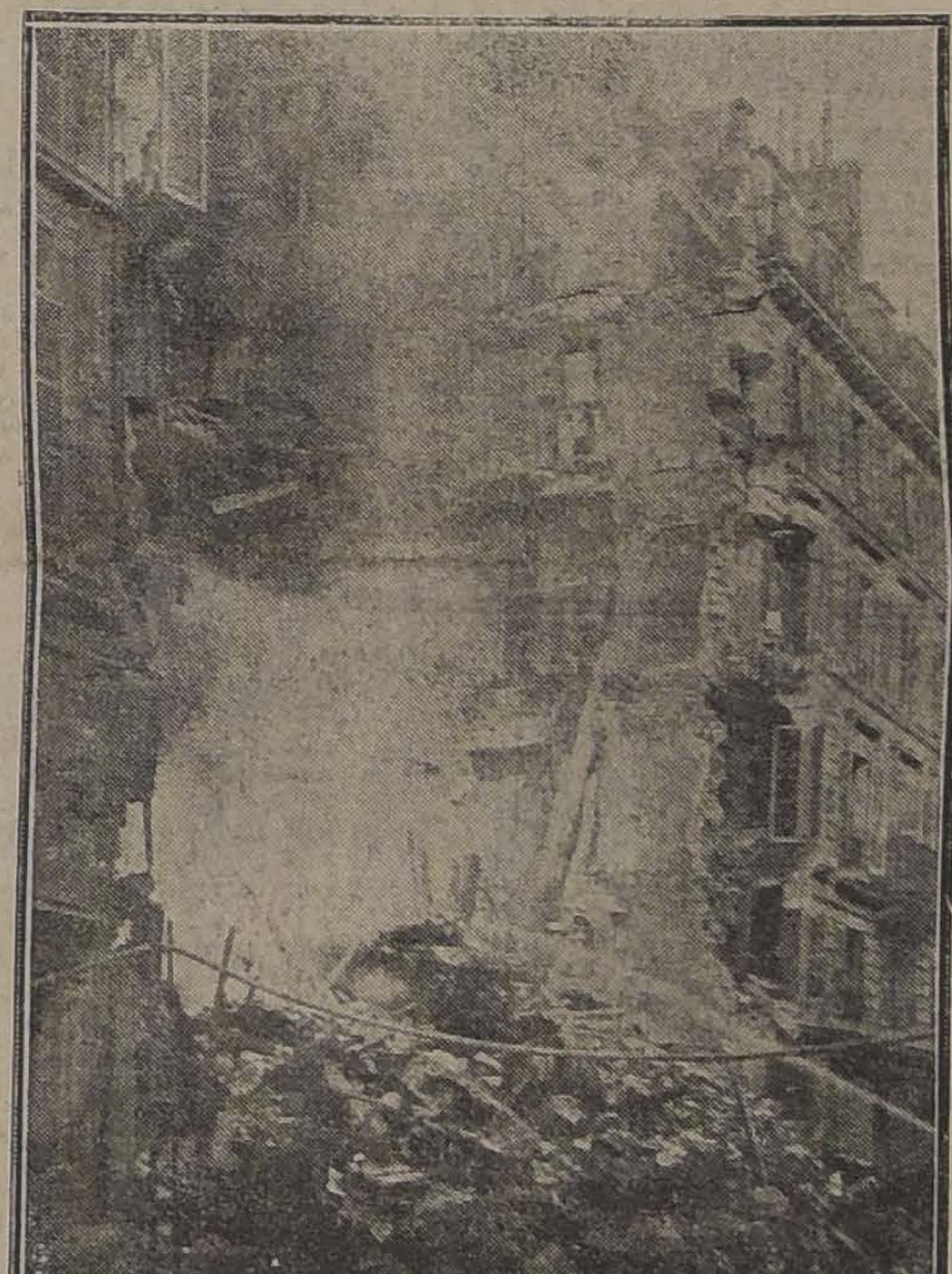

CALLE GEOFFROY-MARIE. LOS HABITANTES, QUE SE HABIAN REFUGIADO EN EL SUBTERRANEO, PUDIERON SER SALVADOS A TIEMPO (8 DE MARZO)

Nuevos bombardeos se verifican en los días 27 de Septiembre, 8, 11 y 12 de Octubre, suspendiéndose hasta el 11 y 22 de Mayo de 1915.

Después del estupor fácilmente comprensible de los primeros días, los parisienses contemplan el peligro con su serenidad de costumbre. Los aviadores alemanes, en vez de bombardear de noche, lo hacen ahora después de las 4 de la tarde.

Se organizan en tonces los "five o'clock tubes": hombres y mujeres de todas edades se instalan en la plaza de la Concordia o en otro punto semejante, para contemplar el "raid". Se discutía sobre el piloto; se admiraba su audacia o se vituperaba su actitud, según los casos.

Durante esta primera serie de bombardeos, hubo el siguiente resultado:

10 "raids", 58 proyectiles, 11 muertos, 50 heridos.

Las excursiones de los zeppelines sobre Inglaterra habían preparado el ánimo de los parisienses a recibir sus visitas, que comenzaron el 21 de Marzo de 1915, día Domingo, a las 2 de la mañana. Dos dirigibles hicieron evoluciones sobre París, y otros dos en sus alrededores, arrojando sobre la capital seis bombas, que produjeron daños materiales insignificantes y unos diez heridos.

El segundo y último "raid" tuvo lugar el 29 de Enero de 1916, hacia las diez de la noche. 17 bombas caen una trás otra en el populoso barrio de Belleville; en la sola calle de Ménilmontant caen seis; el túnel del Metropolitano es destrozado en el bulevar de Belleville; gran número de casas sufre perjuicios. Se recogen 26 muertos, muchos de los cuales son niños, y 28 heridos.

Desde esta fecha hasta la noche del 30 al 31 de Enero de 1918, la ciudad se vió libre de bombardeos.

No habiéndose tomado las precauciones necesarias, los resultados son desastrosos: en todos los barrios de París caen proyectiles; principalmente en las calles de Réaumur, Saint Sauveur Athénes, Avenida de la Grande-Armée, etc. Una de las primeras bombas causa en los Almacenes Generales de Auvervilliers un incendio que ilumina una enorme extensión.

Nuevos "raids" se verifican en los días 8 y 11 de Marzo, continuando después a intervalos variables, hasta la noche del 14 al 15 de Septiembre, que fué la última de estas trágicas visitas.

Fuera de esto, tuvo también que sufrir París el bombardeo por los cañones de largo alcance, o "Bertha" como los llaman los parisienses. El 1er. obús cae sobre el muelle del Sena, a las 7.15 de la mañana del 23 de Marzo de 1918, sucediéndose a intervalos de 10 a 15 minutos, comprobándose al fin del día, 18 proyectiles caídos sobre París.

Continúan cayendo los obuses los días siguientes. El Viernes Santo, 29 de Marzo, cae un sólo proyectil, pero cae sobre la iglesia de Saint-Gervais, provocando el hundimiento de una parte de la techumbre, y causando más de 100 víctimas. Después del 30, los proyectiles se hacen más raros, y el 27 de Abril cae el último de la serie.

Justamente, un mes más tarde, el 27 de Mayo, comienza la segunda serie, que dura hasta el 10 de Junio.

La tercera comienza el 15 de Julio y termina el 9 de Agosto, a la 1.48 de la tarde, momento en que el último proyectil cae en el bulevar Ney. Momentos después el cañón de largo alcance dispara dos nuevos obuses, pero fuera de las fortificaciones, y con ésto quedan concluidos los bombardeos.

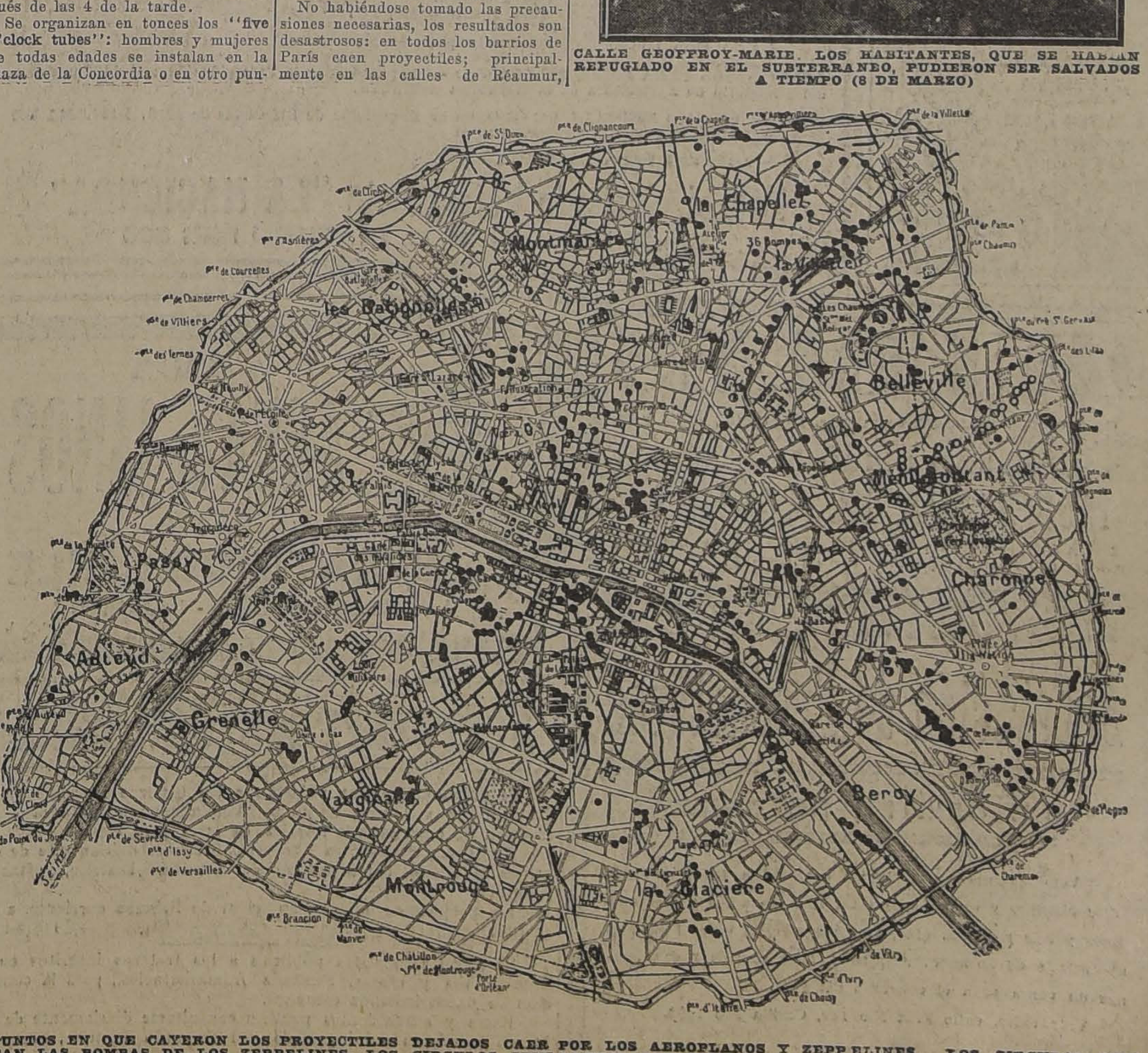

PUNTOS EN QUE CAYERON LOS PROYECTILES DEJADOS CAER POR LOS AEROPLANOS Y ZEPPELINES. LOS CIRCULOS INDICAN LAS BOMBAS DE LOS ZEPPELINES, LOS CIRCULOS SEMI-LLENOS LAS BOMBAS DE LOS AVIONES EN 1914 Y 1915, Y LOS PUNTOS GRUESOS LAS DE AVIONES EN 1918

La literatura polaca

Su desarrollo.—Influencia sobre otros pueblos. — La "Joven Polonia". — Los tesoros de su poesía. — Nobleza de aspiraciones. — El patriotismo.

La literatura polaca, tomada en conjunto, es la más rica de todas las literaturas eslavas. Según K. Estreicher ("Bibliografía Polaca"), el número de obras editadas en Polonia desde 1474 hasta 1870 es tres veces superior a la cantidad total de las publicaciones, hechas durante el mismo período en todos los otros países eslavos juntos. Después de haber alcanzado un hermoso desarrollo en su época, cuando los otros pueblos de la misma raza apenas principiaban su actividad literaria, la literatura polaca nunca dejó de rivalizar por el número y la calidad de sus obras con las naciones más civilizadas. Tomando parte, desde hace siglos, en la evolución del pensamiento europeo, siempre se preocupaba de los mismos problemas y colaboraba en el progreso general.

Su parte en el trabajo común no se limita a una modesta colaboración. Desde la Edad Media, sus poemas, sus tratados de historia y de teología, estudios políticos, han sido admirados y frecuentemente imitados en Occidente. Desde el siglo XVI, su influencia sobre la literatura rusa, tcheca, serbia y rutena se hace más y más importante. En el siglo XIX, gracias a sus grandes poetas románticos, a sus filósofos, el campo de acción del genio polaco se ensancha todavía más y es a él que hay que atribuir ciertas fuertes corrientes del idealismo europeo. Es también el que contribuyó a inspirar a Lamennais, Quinet, al mismo Michelet, y que dió impulso a un gran movimiento humanitario y religioso, cuyos recuerdos honran a la Francia de aquella época. Más tarde las obras de Kraszewski, y de Elisa Orzeszkowa, de Prus (Alejandro Glowacki), de Reymont y de Weyssenhof, llenas de un realismo emocionante y profundo, han sido admiradas por millones de lectores en diversos países. Las de Enrique Sienkiewicz dieron la vuelta del mundo.

MARIA KONOPNICKA, POETISA POLACA

En los últimos años, el espíritu de los eminentes escritores polacos, conocidos bajo el nombre de "Joven Polonia", no ha sido extraño a la evolución de varios pueblos, entre ellos el escandinavo. Desearía prestar aquí mi modesto testimonio sobre las riquezas de una literatura cuya influencia aumentará a medida que se hagan más conocidas sus obras. Este momento no puede tardar en llegar. La literatura polaca contiene tesoros que, sin ella, habrían faltado a la humanidad. Nunca ha sido puesto en duda el encanto especial de su poesía. De esta última sólo la música de Chopin puede dar una idea a las personas que desconocen la lengua de Mickiewicz y de Slowacki. Pero lo que sobre todo caracteriza a aquella literatura, es la nobleza de sus aspiraciones, es su ideal moral muy elevado, es su patriotismo sublime, cuyo amor al país natal se une con otro más vasto al género humano.

Desde el fin del siglo XVI, inquietos por los peligros nacientes, los mejores espíritus de Polonia se volvieron hacia la patria en peligro. Desde entonces esta inquietud existe durante muchas generaciones. En la época de supremos desastres, sorprendida por aquellos excesos de crímenes e iniquidades, el pensamiento polaco se eleva hacia unas cumbres desconocidas, lejos de odios y de venganzas, defendiendo no sólo un país oprimido, sino el eterno y sagrado derecho, igual para todas las naciones, que un día serán llamadas a unirse en una armonía fraternal. Es gracia a su patriotismo que en Polonia los grandes escritores son al mismo tiempo héroes nacionales y que la literatura se convirtió en campo atrincherado, en fortaleza intomable de un pueblo. Es también gracias a él que los poetas y pensadores polacos son heraldos de todas las razas que luchan y que esperan. La más desdichada nación ha hablado en nombre de todas las naciones que sufren. El ideal del genio polaco, la soñada unión de las patrias, fieles a las tradiciones nacionales, y sin embargo, unidas por el sentimiento de una amplia justicia, tiene un alcance universal. Es hacia él que actualmente se encamina la humanidad indignada contra los feroces nacionalismos y cansada de las quimeras cosmopolitas.

Miguel Chmyzowski.

STEFAN ZEROMSKI, ESCRITOR POLACO

LOS COLICOS NIFRITICOS

Esta dolorosa afección es debida a la formación de microscópicos cristales de ácido úrico en los canales de los riñones, los que, clavando en él como agujas, provocan los dolores atroces. El Arthrisel disuelve completamente estos cristales del ácido úrico y usándolo con regularidad se evita la formación de ellos nuevamente. No se conoce ningún caso de cólico nefrítico que no haya sido curado completamente por este tratamiento.

En todas las farmacias.

RAULI TONELERO

EXTRA SECO del por 5 hasta de 3 x 14 tiene 200,000 pulgadas disponibles que realizo a bajo precio, consulte Ud. no perderá su tiempo.

Barraca Iberia MATUCANA 745 entre San Pablo y Rosas **Fco. García Paz**

EMPRESA

FORLIVESI

de Pompas Fúnebres SE TRASLADÓ a

Compañía 1037-1041

entre Plaza y Bandera

EDIFICIO ARZOBISPAL

Teléfono Inglés 377

JUAN FORLIVESI

Se avisa al público que esta casa nada tiene que ver con otra instalada en el antiguo local que ocupó esta Empresa, NI TIENE SUCURSALES.

La Central

POMPAS FUNEBRES

Empresa netamente chilena reconocida ya por el público como la más seria é importante del país.

Dirección:

Merced esq. San Antonio

(Frente a Daube). Teléfono 595

Atiende personalmente el gerente.

CARLOS VALENZUELA SILVA

DEFUNCION

Habiendo fallecido nuestra hermana

LEONOR ZUMAETA VALENZUELA

rogamos a nuestros amigos acompañar sus restos hoy Jueves al Cementerio General, a las 16 horas.

El cortejo saldrá del Pensionado de Señoras del Hospital San Vicente.

Agustín, Cruz, Adela y Josefina Zumaeta

x-502-20-b.

POMPAS FUNEBRES

LA SANTIAGO

SAN DIEGO 15, TELEF. 2653. SUCURSAL: ARTURO PRAT Esq. Av. MATTA. TELEF. 6105

Servicios desde 35 a $ 3,000. Ataud y carroza blanca desde 20 pesos. Urnas metálicas y maderas finas.

Servicios nocturnos sin recargo.

RICARDO GAMBOA VIVAR

POMPAS FUNEBRES

Empresa Zenteno

Delicias 2584, casi esquina Molina (cuatro cuadras Estación Central)

TELEFONO INGLES 524

Nuestros servicios son presentados en forma insuperable y a los precios más bajos. Sin recargo hacemos todos los trámites de sepultación. Atiende personalmente.

CARLOS ZENTENO LOYOLA

MARMOLERIA

S. CEPPI

Castro. 78 Casilla, 1263

Teléfono Inglés, 335

Dirección Telegráfica: "Ceppermano"

SANTIAGO (Chile)

28 - b

Huesos

Por grandes y pequeñas partidas, puestas en cualquiera estación, compra:

ABEL F. VALENZUELA

Catedral 2603. — Santiago

4394-20-b

COMUNA DE YUNGAY

A los contribuyentes de esta comuna, se les previene que desde el 20 del presente, se procederá al embargo de sus propiedades por las contribuciones del año próximo pasado de 1918 que se encuentran en mora.

CARLOS FARIAS AETA,
Tesorero.

x-439-20-b.

Compro Vino

CABERNET o BURDEOS

Cinco mil arrobas

Dirigirse por escrito a **L. F.**

LIBERTAD 38

12115-22-b

CEDAZOS DE CRIN

Para hacer toda clase de dulces. Plumeros y toda clase de útiles de aseo venden, a precios sin competencia, las fábricas de plumeros.

DELICIAS 1934 y AGUSTINAS 1778

21-B

Continúa la realización de ternos de medida a

$ 100

casimir inglés.

SASTRERIA L'AVENC
San Antonio 334

Cuerpo de Carabineros

Se piden propuestas para la provisión del siguiente forraje para la alimentación del ganado por el año 1919:

12,000 quintales métricos de alfalfa aprensada.

4,000 quintales métricos de cebada o avena.

2,500 quintales métricos de paja larga para cama.

Las propuestas se abrirán el 24 del presente en la Comandancia del Cuerpo, Alameda esquina de Pedregal, a las 15 horas. Bases y condiciones pueden consultarse diariamente en la Intendencia del Cuerpo, de 15 a 17 horas.

LA COMANDANCIA.

23-B

YESO

BLANCO Y NEGRO

CASTRO 78

THÉODORE CHAMPION

13, Rue Drouot. — PARIS

PRIMERA CASA FILATÉLICA DE FRANCIA

Inmenso Stock de

SELLOS DE CORREO para COLECCIONES

gratis franco mis PRECIOS CORRIENTES

CEMENTO "MELON"

Unicos Depósitos autorizados para vender nuestro **CEMENTO, los señores:**

BALFOUR LYON y Cía., Alameda 1751, frente a Castro.
BARRACA "LA INDEPENDENCIA", del señor Cristino Alonso, Independencia N.o 734.
BARRACA "LA SAN DIEGO", de los señores M. ESCOBEDO y Cía., San Diego N.o 2320.
BARRACA "LA REPUBLICA", del señor MANUEL ESCOBEDO, Avenida República 717.
GRAU HNOS., Providencia N.o 696.
G. LARIOS y Cía., BARRACA "LA MAPOCHO", Mapocho 1645.— CASA LARIOS, Delicias 2843.— BARRACA "EL SIGLO", Molina 77.
LLOBET LUIS, Morandé 795.
LAZO ROMULO, Arturo Prat 1099.
MAC-CLURE ALFREDO, Agustinas 2261.
PUIG BARTOLOME, Mapocho 3260.
ROSS GUILLERMO, Avenida Matta 410.
SOCIEDAD NACIONAL DE BUQUES Y MADERAS.—BARRACA VENEGAS, Tarapacá 851.— BARRACA ALAMEDA, Delicias 3436.— BARRACA CHILE, Vicuña Mackenna 640.— BARRACA EL GLOBO, Delicias 2967.— BARRACA LA VEGA, Salas 159.
COMPAÑIA GENERAL COMERCIAL, Av. Yungay 3241.— VICUÑA MACKENNA esquina Av. Matta.
BARRACA EL PLANETA, del señor RAMON SAEZ, Maestranza 783.
BERGUECIO EULOGIO, Mercería EL GALLO, San Diego 432.
CLAUDIO CARAVES y Cía., Independencia 1060.
ALFREDO ALBORNOZ, San Bernardo, O'Higgins 120.

Y no respondemos por lo tanto de la calidad del cemento vendido por otras personas. Hacemos esta advertencia debido a la existencia en plaza de cemento "Melón" falsificado.

EL PRECIO DE VENTA en los depósitos autorizados se fijará por los diarios cada vez que sufra una alteración, siendo por ahora de $ 21.30 oro los tres sacos (igual a un barril) puesto en cualquiera de los depósitos mencionados.

El precio por carros completos es hoy día de $ 20 oro sellado chileno, puesto en Calera, los tres sacos.

Sociedad Fábrica de Cemento de **El Melón** Bandera núm. 185

12114-20-B.

FABRICACION DE PUERTAS, VENTANAS

Y GALERIAS DE TODAS CLASES

Gran existencia para entrega inmediata.— OFRECE:

Barraca y Fábrica La República 717-República-717 esquina Domeyko

10,000 Raulí match 1x4 1|2, a	$ 0.60 c|u
10,000 Raulí y laurel 1|2x4 1|2 match, a	0.35 "
5,000 Raulí mach 3|4x4 1|2, a	0.50 "
5,000 Tapa barro 1|2x10, a	0.60 "
PUERTAS una hoja tablero y 1|2 cuerpo, desde	15.00 "

LISTONES para parquets y zócalos.

CARPINTEROS: completo surtido en batientes, peinazos, palillo y molduras.— Cortadetas para mesas, escopleaduras para persianas.

Despacho rápido a provincias por pequeñas y grandes partidas. Por carro completo desde mi **Desvío Escobedo.**

BASAS DE PIEDRA

Pida usted catálogos.— Casilla 3081.— Teléfono Inglés 182.— Parque.

MANUEL ESCOBEDO M.

12110-20-b

Establecimientos Químicos del Recreo

RECREO - VALPARAISO

(Camino Plano). - Casilla 4325. - Teléfono Inglés 39, Recreo

Ofrecen los siguientes productos a precio de fábrica, por grandes y pequeñas cantidades:

CARBOLINEUM. — La pintura más económica y la mejor para madera.
NAPHTO-CARBOL. — Desinfectante aprobado y recomendado por el Instituto de Higiene.
BARNIZ NEGRO IMPERMEABLE Y ANTICORROSIVO. — El mejor para fierro, carpas de lona, madera y alambre.
NAFTALINA EN ESCAMA para cueros.
NAFTALINA EN POLVO para desnaturalizar sal.
NAFTALINA EN BOLITAS.
BREA para lanchas, para techos y pavimentos.
BENZOL.
ANTISARNICO PARA BAÑOS DE OVEJAS. — Aprobado por la Dirección General de Ganadería del Ministerio de Agricultura de la República Argentina.

PRIMER PREMIO MEDALLA DE ORO, en la Exposición de Industrias de 1916. **DIPLOMA DE HONOR** de la Sociedad Fomento Fabril

AGENTES PARA LA VENTA:

Establecimiento Veterinario "LA HACIENDA"

SANTIAGO, PASAJE BALMACEDA, No. 1 :: TELÉFONO INGLÉS 558

MUEBLES

Gran ocasión en juegos dormitorio, comedores, salón y escritorio en todos estilos.

SAN DIEGO 31

MUEBLERIA EL CARMEN

NOTA.— Con un 30% de rebaja sobre el precio de fábrica encontrará usted catres de bronce, fierro y parrilla.

11975-28-b

Asociación de Productores

DE SALITRE DE CHILE

Vende salitre en cualquier cantidad a los precios de diez chelines y un penique (10s. 1d.) ordinario y diez chelines y seis peniques (10s. 6d.) refinado, el quintal español al costado de la nave. Asimismo, dará precios y condiciones de venta para el consumo del país.

Valparaíso, calle Prat N.o 136, Casilla N.o 1002.

EL GERENTE.

x-76-2c.

PIDA

AGUA de JANOS

DEL

LABORATORIO CHILE

Av. Ecuador 3575 - Santiago

12096-22-b

Ferrocarriles del Estado

Se piden propuestas públicas a los trateros inscritos en la Sección Vía y Obras, Segunda Administración, para la construcción de 1,200 metros lineales de pirca para cierro.

Bases y antecedentes pueden consultarse diariamente de 9 a 11, en la oficina del ingeniero del Segundo Distrito, estación Alameda.

La propuestas se abrirán el 21 de Febrero corriente, a las 15 horas.

11948-21-b

Se piden propuestas públicas a los trateros inscritos en la Sección Vía y Obras, Segunda Administración, para la confección de 30,000 ladrillos comunes.

Bases y antecedentes pueden consultarse diariamente de 9 a 11, en la oficina del ingeniero del Segundo Distrito, estación Alameda.

La propuestas se abrirán el 20 de Febrero corriente, a las 15 horas.

11949-20-b

Sociedades Anónimas

"LA UNION NACIONAL"

COMPAÑIA INTERNACIONAL DE SEGUROS GENERALES

Oficina Matriz.— Santiago, Moneda 1128

TELEFONO 2625.—CASILLA 18-D

DEPARTAMENTO DE VIDA

Pone en conocimiento de sus Asegurados que el Viernes 21 del corriente, a las 16 horas, se efectuará en los salones de la Compañía y ante el Notario don Luis Cousiño T., el cuarto Sorteo Semestral de las Pólizas con la Cláusula de Amortizaciones.

Sólo entrarán en Sorteo las Pólizas que estén al día en el pago de sus cuotas, los que tengan alguna de ellas sin pagar, pueden hacerlo antes de la fecha indicada en la caja de la Compañía.

Santiago, Febrero 14 de 1919.

S. LEWIN,
Gerente.

11974-21-b

COMPANIA DE EMBARQUES Y TRASPORTES

SOCIEDAD ANONIMA COMERCIAL

EMBARQUES Y DESEMBARQUES

Capital autorizado. . .	$ 1.000,000
Capital pagado. . .	400,000

CONSEJO DE ADMINISTRACION

Presidente	Vice-Presidente
Sr. CONSTANTE ESPONDA	Sr. EDMUNDO LAMOTHE

Directores

Sr. FELIPE NESTARES	Sr. JORGE DUTREY
Sr. FERNANDO GANDARA P.	Sr. HERMENEGILDO GUTIERREZ.

Director-Gerente

Sr. JOAQUIN DE LA PIEDRA

OFICINAS DE LA COMPAÑIA

Calle Blanco N.° 1242

Casilla 1497.—Teléfono Inglés 1227

Dirección telegráfica "Coembar"

VALPARAISO

Compañía Trasatlántica DE BARCELONA

VAPORES-CORREOS ESPAÑOLES

Salida de Buenos Aires los dias 2 y 12 de cada mes

Línea del Plata-Mediterráneo, el espléndido y rápido vapor

"Reina Victoria Eugenia"

saldrá de Buenos Aires en Febrero para Montevideo, Canarias, Cadiz, Almería y Barcelona.

AGENTES EN VALPARAISO:
PEREDA Y MARTINEZ & Co.
COCHRANE 653.—CASILLA 898

SUB-AGENTE EN SANTIAGO:
JOSE MONSERRAT
Bandera esq. Agustinas.- Casilla 2170

C. S. A. V.

Compañía Sud-Americana de Vapores

VIAJES DIRECTOS Y RAPIDOS A CRISTOBAL EN 14 DIAS

Los siguientes vapores saldrán próximamente para la ZONA DEL CANAL (CRISTOBAL).

Vapor "AYSEN", Capitán Rasmussen, el MIERCOLES 26 DE FEBRERO, a las 16 horas.

Vapor "HUASCO", capitán Carswell, el MIERCOLES 12 de MARZO, a las 16 horas.

Harán escalas en COQUIMBO, ANTOFAGASTA, IQUIQUE, ARICA, MOLLENDO, CALLAO, SALAVERRY Y PAITA. Después de atravesar el Canal, llegarán a CRISTOBAL el 12 y 26 de Marzo, respectivamente.

Tendrán espléndidas conexiones con vapores para Europa y con las lujosas naves de la UNITED FRUIT C.o, QUE ZARPAN DE CRISTOBAL PARA NEW YORK Y NEW ORLEANS.

En Antofagasta y Arica combinarán con los trenes internacionales de 19.50 y 16 horas a La Paz, que salen los días Sábados y Lunes, respectivamente.

VAPOR PARA ETEN

El vapor "MAIPO", Capitán Oyarzún, saldrá para ETEN, a las 16 horas, con escala en los puertos intermedios, el SABADO 22 de FEBRERO, a las 16 horas, COQUIMBO, Huasco, Caldera, Chañaral, Taltal, ANTOFAGASTA, Gatico, Tocopilla, IQUIQUE, Caleta Buena, Pisagua, ARICA, Ilo, Mollendo, Cerro Azul, la, Pisco, Tambo de Mora, CALLAO, Huacho, Supe, Huarmey, Casma, Samanco, Chimbote y SALAVERRY.

ONTERE PLAZA, Gerente.

AGENTE: Carlos Rogers, Bandera esquina Moneda.—SUB-AGENTES: Agustinas; Santiago H. Spencer, Huérfanos 948; Expreso Villalonga, Estado esquina Delicias y Compañía de Trasportes Unidos.

AVISE UD. EN "LA NACION"

LA NACION

Santiago, 20 de Febrero de 1919

ECONOMIAS BIEN ENTENDIDAS

En vista de la disminución de las rentas fiscales el Gobierno estudia el medio de hacer economías en los gastos públicos. Se ha anunciado, desde luego, que han quedado sin tramitar todos los decretos que ordenan pagos imputables a las partidas variables del Presupuesto. De este modo permanecen impagos numerosos empleados públicos que han servido durante el mes de Enero y tienen derecho extricto a sus sueldos ya devengados. Se nos dice, que entre estas reparticiones hay algunas de tanta importancia, como la Comisión de Puertos.

Igualmente se ha dejado para mejor estudio la conveniencia de invertir las partidas destinadas a numerosas obras públicas. Entramos así en los preliminares de un plan de economías de carácter esencialmente negativo y conservador, a la vez de los escasos fondos fiscales. El Estado no recibe dinero y entonces no paga las cantidades consultadas en la Ley de Presupuestos.

Se ha discutido durante muchos años en el Congreso, si el Ejecutivo tiene o no facultad para dejar sin invertir los gastos ordenados por la ley que determina los pagos que hará la Nación. Parece más aceptable, en la práctica, que si un gasto es inútil, no sólo no se haga sino que no se consulte en esa ley.

Se pidió en Diciembre último al Gobierno que modificase su cálculo de entradas y de gastos, se hizo mucho hincapié en la necesidad de suprimir muchas partidas superfluas. Habría sido más práctico proceder entonces en el Parlamento a la revisión que hoy habrán de practicar los señores Ministros.

En el corriente año se divisan días muy negros para este país. La situación del comercio nacional y extranjero es precursora de una paralización alarmante. La carestía de la vida no ha hecho sino ir en aumento paralelamente a la estagnación de las actividades productoras. Si a esto se agrega un nuevo factor de empobrecimiento, como la suspensión de obras públicas y la supresión de oficinas enteras que tienen una labor de utilidad general que realizar, no habremos hecho sino agravar las características de la crisis que nos envuelve como resultante directa de la liquidación del orden de cosas creado por la guerra mundial.

Esto nos hace pensar en la necesidad de insistir en que se adopten en Chile medidas análogas de fomento de la producción y de reconstitución de todas las fuerzas vivas de la riqueza nacional. La paralización es precursora de la aniquilación y de la muerte. Las economías de esa índole traerían para el año próximo mayores reducciones en las rentas nacionales y en la fortuna pública. Por semejante camino no se va al bienestar ni se conjura la crisis.

Vale más hacer un nuevo sacrificio, revisar el presupuesto con acuerdo del Congreso y pedirle nuevas leyes y nuevos fondos para emprender un vasto plan de obras reproductivas. Si aumentamos los servicio de ferrocarriles, puertos y caminos, el pueblo tendrá trabajo y estaremos en condicionese de producir más en todas las actividades de la gran colmena nacional. Y un país que produce oportunamente en creciente escala no será jamás un nido de crisis y de calamidades públicas. Esa es la verdadera política que queremos ver imperar en nuestra administración.

Contra la especulación

Ha apasionado el comentario de los círculos financieros una resolución enérgica adoptada por el Directorio de la Bolsa de Santiago, en vista de la necesidad de conjurar un crak inminente, que habría repercutido dolorosamente en la riqueza pública.

Después de recibida la noticia de las restricciones impuestas por el control de metales de Estados Unidos a la importación de estaño, de la baja formidable de este metal en el mercado de Londres y de innumerables rumores adversos a los intereses de la Compañía de Llallagua, sus acciones empezaron a bajar rápidamente en la Bolsa. No importaba que se tratase de una de las minas más ricas del mundo, el pánico asesorado por el espíritu de especulación inherente a todo círculo en que se mueven capitales, fué precipitando la baja, en forma tal que al recibirse anteayer la noticia de que el estaño había bajado ocho libras en Londres, se vió la imposibilidad material de que la Oficina de Garantías de la Bolsa, pudiese recibir a tiempo las diferencias de veinte o treinta puntos por rueda que venían produciéndose.

Podía entonces venir un cataclismo en el mercado y el Directorio de la Bolsa adoptó una resolución que tiene todo el carácter de una declaración de estado de sitio financiero. Obligó, sin previo plazo, a los vendedores de acciones a depositar en garantía de sus ventas el cincuenta por ciento "de la especie vendida".

La intención del Directorio no podía ser más sana y más insospechable la seriedad de quienes la tomaban. Por lo demás, la Bolsa estaba en su perfecto derecho al fijar el monto de las garantías que debían afianzar el cumplimiento de cada operación. Y la opinión sensata del país habrá de aplaudir cuanta disposición se adopte para cerrar el paso a la especulación. Más aún, hemos sostenido en todo momento que el mercado de Chile es demasiado pequeño para justificar las operaciones a plazo y que este sistema, que en el fondo es un verdadero juego a las probabilidades de alza y baja de un valor en una fecha dada, debe prohibirse estrictamente por medio de una ley.

Y debe prohibirse tanto más cuanto que en Chile no existen las disposiciones legales vigentes en otros países, por las cuales se prohibe a todo corredor especular por cuenta propia y se presume fraudulenta la quiebra de cualquiera de ellos. Mientras no se dicte una ley completa sobre operaciones de Bolsa, lo prudente es suprimir este juego de probabilidades.

Pero entretanto esta resolución adoptada con un criterio realmente encomiable y levantado, ha tenido en la práctica resultados que sus autores no podían prever. Con la obligación impuesta de garantizar el cincuenta por ciento de la venta en acciones de la especie operada, se han herido intereses considerables. En estos casos, si la especulación es censurable, no por eso dejan de ser igualmente dignos de respeto los intereses de las partes que contratan en ella conforme a las prácticas corrientes. Ahora bien, los que habían especulado a la alza y perdían gruesas sumas, se han encontrado protegidos en el hecho. Tenían plétora de acciones sumamente depreciadas, pero obligados los bajistas a darlas en garantía, han tenido que comprárselas a cualquier precio.

Lógico era entonces que esas acciones subiesen cincuenta puntos en tres cuartos de hora para bajar treinta a continuación y volver a subir diez ayer. Una especulación ha reemplazado a otra y cuantiosas fortunas han cambiado de manos en pocos minutos en virtud de un factor perfectamente extraño introducido en el mercado.

Una parte del público se ha quejado entonces de la situación de desigualdad manifiesta en que él la colocaba y después de protestas más o menos enérgicas ha terminado por pedir que se la coloque en iguales condiciones con la parte contraria y que la Bolsa se limite a su papel de mera intermediaria encargada de garantizar la seriedad de las transacciones.

Esto también es de absoluta equidad. Si se permite la especulación, si la parte más fuerte de las entradas de los corredores proviene de ella, es necesario mantenerla en un terreno absolutamente parejo y tomar el máximum de precauciones para evitar cualquier falencia.

Desde luego somos partidarios de que se suba aún al ciento por ciento la garantía de cada operación. Creemos que tanto comprador como vendedor deben garantizarla con la misma suma. Esto no ocurre hoy día. Y el desideratum sería la prohibición de estos contratos. Hacen un mal muy grande a la riqueza pública alternativamente los alcistas que inducen a los capitalistas a pagar por un título un valor que no es el verdadero y los bajistas que deprecian el real mérito de acciones muy sólidas y productivas.

No excusamos a los unos ni a los otros. No creemos que deba protegerse ni a éstos ni aquéllos. Y en el hecho la dificultad estriba en que el único acuerdo que podía poner en vigencia el directorio de la Bolsa ha venido a crear una desigualdad lamentable, pero felizmente transitoria.

Semejante dificultad desaparecería inmediatamente con sólo cambiar el procedimiento. Bastaría obligar a dar la garantía en dinero efectivo o en valores de primera clase. Esto es lo justo si no se quiere prohibir inmediatamente la especulación. Lo que a una institución de comisionistas como ésta le importa únicamente es que toda operación lícita esté absolutamente garantida.

El Directorio de la Bolsa que ha sabido prevenir un verdadero cataclismo con su actitud, está seguramente en condiciones de completar su obra modificando su resolución hasta restablecer el verdadero equilibrio entre ambas corrientes. Merece un franco aplauso por la resolución adoptada hace dos días. Pero nada aplaudiría más el país que la supresión definitiva de esta clase de especulaciones. De otro modo veremos cómo estas crisis se repiten periódicamente con su agrio cortejo de ruinas, miserias y recriminaciones. Lo que acaba de ocurrir demuestra que lo mejor es terminar con esta fuente de males.

N.

Freudenburg & Balmaceda

MODERNAS
CASAS HABITACION
VENDEMOS

EN CALLE CLARAS

Magnífica casa habitación, muy central, de sólida y elegante construcción, de tres pisos y subterráneo. La casa se encuentra en perfecto estado y reune toda clase de comodidades modernas. Deuda al Banco Garantizador de $ 60 mil.

Precio: $ 155,000

EN CALLE COMPAÑIA

Espléndida casa habitación de un piso con salón, escritorio, comedor, cinco dormitorios, pieza de tollette y baño, cocina, cuatro piezas de dependencias, dos patios, jardín, parrón y árboles. Gas y luz eléctrica. Se encuentra en muy buen estado de habitación. Facilidades de pago.

Precio: $ 70,000

José Manuel Balmaceda T.
Guillermo Freudenburg C.
330.—MORANDE.—330

Aníbal Maturana

se ofrece como agente comercial o representante de casas mayoristas en

TALCA

Referencias: Bancos y comerciantes de esta plaza.

x-489-20-b

Para aumentar la producción agrícola

Al analizar las causas del alza de los precios de los artículos de primera necesidad hemos señalado como una de las principales la producción agrícola deficiente, exhibiendo al efecto cifras estadísticas sobre la importación, por valor de más de veinte millones de pesos anuales, de materias primas y elaboradas de origen vegetal y animal.

Nadie pone en duda la existencia y la entidad de esa causa; pero entretanto no vemos que se haga algo por eliminarla, adoptando una política sistemática conducente al fomento de la producción abundante y de buena calidad.

El honorable senador señor Tocornal, haciéndose cargo de diversos aspectos de la crisis económica y de los remedios propuestos para conjurarla, ha hecho muy atinadas observaciones acerca de la necesidad de asegurar el rendimiento, en cuantía y calidad, yendo a la regeneración de las semillas, pues está comprobado, por experimentaciones antiguas y recientes, que las semillas nuevas, recién importadas, previa selección y examen técnico, han fructificado con gran éxito, y las plantas no se han visto dañadas por las pestes que ahora mismo tienen afectada a la cosecha de trigo.

El honorable señor Tocornal, que se ha preocupado de este aspecto del problema, llegó a insinuar que el Gobierno destinara la suma de doscientos mil pesos para comprar en el extranjero semillas de trigo y de otros cereales, perfectamente seleccionadas y garantidas, para venderlas a nuestros agricultores, previo reconocimiento por la Oficina de Patología Vegetal. La idea era digna de inmediata acogida, por ser práctica, y conducente al objetivo de aumentar y asegurar el éxito de las cosechas, y además porque nada se obtendría con hacer este encargo de semillas fuera del país si éstas fueran a llegar en pleno invierno, es decir, cuando ya no sea tiempo de sembrar.

Expuesta en medio de una serie de consideraciones sobre otros aspectos del problema económico del momento, acaso la idea que comentamos no haya tenido la fortuna que merece y que deseamos haya alcanzado. En todo caso, no debe olvidarse que ella se relaciona con un hecho cierto y comprobado por la experiencia, y se refiere además al importante desideratum de aumentar la producción agrícola, de manera que baste realmente al consumo nacional.

ALQUILO

LIRA.—Primera cuadra, magnífica casa 6 piezas y dependencias, recién refaccionada, $ 200.

SAN FRANCISCO.—Carro de ida y vuelta, espaciosa casa quinta, 9 piezas fuera de servicio, jardín, galería de vidrios, $ 300.

IRARRAZAVAL.—Frente a la Plaza Municipal. Casa quinta especial para industria, 10 piezas en muy buenas condiciones, grandes galpones, mucha extensión de terreno, $ 300.

DIECIOCHO.—Cómoda casa 18 piezas, varias dependencias, galería de vidrios, garage, $ 950.

BLANCO ENCALADA.— Muy aseada y espaciosa casa en altos, luz eléctrica, $ 250.

REPUBLICA.—Buena casa en bajos, 6 piezas, luz eléctrica, $ 140.

NATANIEL.—Cerca de Alameda, casa en bajos, 14 piezas y varias dependencias, $ 500.

CARLOS OSSANDON B.
1080 — HUERFANOS — 1080

GUERRA DEL PACIFICO
Tomo III y último

La nueva obra de don Gonzalo Bulnes,

"La ocupación del Perú: La Paz"

COMPRENDE todos los acontecimientos ocurridos desde la toma de Lima hasta la desocupación del Perú.

Historia completa, documentada, del Tratado de Ancón
De palpitante actualidad que todo chileno debe conocer.

Se pondrá en circulación el 1.o de Marzo
Dirija sus pedidos a la
Soc. Imprenta y Litografía Universo
VALPARAISO, Casilla 902. SANTIAGO, Casilla 1017.

El San Cristóbal futuro

Bajo este título, aparece en "El Mercurio" de anteayer 14, un artículo de don Alberto Mackenna S. Es superfluo hacer notar que dicho artículo está inspirado en los mejores propósitos de embellecimiento del San Cristóbal, ya que todos reconocemos en el señor Mackenna a un infatigable campeón de la belleza.

Sus ideas respecto a lo que deberán ser las futuras plantaciones; las diferentes especies de árboles que deben plantarse a fin de obtener de la combinación de sus diversas variedades, de sus distintos follajes, el máximum de belleza; las observaciones que hace respecto al aprovechamiento de las irregularidades y anfractuosidades del terreno con el mismo fin; todo eso está ahí esbozado con criterio de artista.

Las ideas del señor Mackenna son tan acertadas, que la Comisión de Ornato debería hacerlas suyas. Desde luego, podría meditar este párrafo:

"Yo no concibo el futuro San Cristóbal como un gran bosque de monótono y perenne verdor, con una sola gama en todas las estaciones."

Digo que la Comisión haría bien en meditarlo, porque aquí somos muy aficionados a esas gamas únicas, y en especial a la gama en verde. De la predilección por el verde, (color de la caturra y de la lechuga), dan fé la mayoría de nuestros paseos públicos. Parece que los árboles de hoja caduca no son apreciados, salvo por los que, periódicamente, se dedican a la "poda científica" municipal...

El señor Mackenna termina su artículo expresando sus temores por la suerte del San Cristóbal; oigámosle:

"El espacio es vasto como el de ningún otro parque: puede el buen gusto convertirlo en una preciosa joya, orgullo de Chile y fuente de riqueza para la capital.

Puede el mal gusto convertir el árido cerro en una vulgaridad falta de toda gracia y de elegancia.

La lucha está abierta entre una y otra corriente. ¿Quién triunfará?

En el Santa Lucía, un gran artista concibió una obra de líneas sencillas y de carácter agreste. Vino en pos de él el arte de "medio pelo" y construyó allí su monumento: ¡la entrada monumental!

¿No llegará ese mismo arte al San Cristóbal para construir en él otra entrada monumental?

Con los vientos que soplan, este temor no es infundado..."

Es lástima que el señor Mackenna al dar la voz de alarma, no haya sido más explícito, tratándose de una obra que interesa sobremanera a la ciudad.

ZOHAR.

Génesis de la guerra entre Chile y Perú en 1879

(FRAGMENTOS DE UN LIBRO DE DON JOSE MIGUEL ECHENIQUE QUE APARECERA PROXIMAMENTE)

PRIMERA PARTE

ANTECEDENTES HISTORICOS: EL VIRREINATO Y LA INDEPENDENCIA

CAPITULO PRIMERO.—"LOS DE CHILE"

El pacto de Panamá

—Ya en 1522 se tenía noticias en Panamá de la existencia de un rico y poderoso imperio en los mares del sur. El Gobernador de Panamá dió la autorización para que tomaran a su cargo la empresa de ese descubrimiento, tres españoles que se asociaron con ese objeto: Francisco Pizarro, Diego de Almagro y Hernando de Luque. Se conserva el texto de las estipulaciones del convenio que estaba basado en la equivalencia de los esfuerzos que prestarían los tres asociados y la igualdad en la repartición de los beneficios.

—La falta de cumplimiento de ese pacto dió lugar a cruentas guerras.

—La expedición partió de Panamá el 14 de Noviembre de 1524: la componían ciento doce hombres, de los cuales perecieron de hambre y de fiebre, sesenta y dos. Es muy conocida la despedida de los tres socios, en la Catedral, donde, durante la misa, comulgaron de una misma hostia.

—La segunda expedición salió de la misma ciudad el 10 de Marzo de 1526 y pudo cruzar la línea ecuatorial. Almagro regresó para traer refuerzos. Pizarro se quedó en la isla del Gallo. Las noticias que pudieron obtenerse confirmaban en forma que no daban lugar a dudas sobre la certeza de las primeras que se recogieron en Panamá. El Inca Yupanqui había hecho la conquista de Túmbez y pisado el territorio donde los españoles desembarcaron.

—Almagro regresó nuevamente a Panamá en busca de recursos. Los negó al principio el Gobernador y envió al capitán Tafur para repatriar a Pizarro y sus compañeros.

—En esa ocasión tuvo lugar la escena histórica de la raya trazada por Pizarro para que saltaran los que con él quisieran quedarse y regresaran libremente con Tafur los demás. Los doce que saltaron se conocieron con el nombre de "los caballeros de la Raya".

—Con los refuerzos que le envió Almagro, siguió adelante la exploración, y tres años más tarde, regresó Pizarro a Panamá después de haber recorrido la costa del Perú, desde Túmbez, hasta los puertos que hoy se llaman Lambayeque Sechura y Santa. De Panamá emprendió viaje a España para solicitar del Emperador Carlos V la concesión y mercedes para él y sus compañeros.

—Pizarro fué recibido por el Emperador en Toledo: su hermosa presencia, sus elocuentes palabras y la narración de su tenacidad y constancia y de los sufrimientos de sus compañeros, excitaron la admiración de los cortesanos.

—Carlos V hubo de salir para la guerra de Italia y la reina madre, doña Juana, otorgó las concesiones con fecha 26 de Julio de 1529.

Mercedes reales

—A Pizarro se le concedía el permiso para conquistar y colonizar las provincias del Imperio del Perú; se le confirió la orden de Santiago y se le nombró Adelantado y Gobernador; a sus compañeros de la isla del Gallo se les dió el título de caballeros hidalgos; Ruíz fué nombrado gran piloto; Pedro de Candia, jefe de la artillería.

—Para su asociado Almagro obtuvo Pizarro el título de Mariscal, y para Luque, que era eclesiástico, el obispado futuro de Túmbez.

—Salió Pizarro para América el 19 de Enero de 1530, llevando hombres, armamentos y caballos, en cuyo reclutamiento fué ayudado por su amigo Hernán Cortez.

—En Panamá se convino en dividir la nueva expedición en dos partes, una al mando de Pizarro y la otra, que esperaría nuevos refuerzos, al de Almagro.

—Almagro ocultó el desengaño que le había causado la forma en que se hicieron los repartos de honores, de cargos, y sobre todo, de mando, según la Real Cédula traída de España. El clérigo Luque murió poco después, sin que aún fuera conquistada la futura sede de su obispado.

La conquista

—No seguiremos en la narración de la conquista del Perú. Almagro prestó a Pizarro la ayuda prometida en toda la expedición. El 15 de Noviembre de 1532 habían los españoles hecho su entrada en Cajamarca, donde debía celebrarse la entrevista de Atahualpa con Pizarro. La prisión del inca tuvo lugar al siguiente día.

—Almagro llegó a Cajamarca con la segunda expedición a fines de Abril de 1533. El rescate de Atahualpa se repartió pocos días después y Hernando Pizarro, que era el más juicioso de los hermanos, salió para España llevando la quinta parte del oro, plata y piedras preciosas recogidas y que pertenecían al Rey, según el contrato celebrado con Pizarro. Atahualpa fué muerto el 29 de Agosto de 1533.

—Los generales de Atahualpa organizaron la resistencia y la marcha de los españoles hacia el Cuzco se convirtió en una peligrosa operación de guerra. Hernando de Soto mandaba la vanguardia y en la batalla de Vilcacuma había sido derrotado por el célebre Quizquiz sin la oportuna ayuda del grueso del ejército, mandado por Diego de Almagro.

—Las rivalidades entre los partidarios de Almagro y los hermanos de Pizarro, Juan y Gonzalo, que se quedaron en el Cuzco, no tardaron en producirse, pero fueron arregladas presurosamente por el Gobernador, quien hizo viaje de Lima a la sierra con ese fin. En esa época regresó de España Hernando Pizarro trayendo en sus bagajes la solución del conflicto en que se encontraban los dos asociados de la expedición pactada tan religiosamente en Panamá.

Nuevas mercedes reales

—Hernando trajo para Francisco Pizarro un título de marqués; se le confirmaba en el gobierno del país conquistado que recibía el nombre de "Nueva Castilla" y se le fijaban, como límites, por el norte, el río Santiago, cerca del grado 1, 2, sur. Quedaban comprendidos en ella todos los territorios hacia el este dentro de esos grados.

—Trajo también Hernando una concesión para Diego de Almagro de la gobernación de una provincia que se llamaría "Nueva Toledo", que comenzaría por el norte en la línea sur de la "Nueva Castilla" y que se extendería hasta doscientas leguas hacia el sur.

El conflicto

—Estas divisiones dieron lugar a grandes conflictos, a muchas guerras, a la pérdida de vida de los más valerosos capitanes que habían conquistado para la corona de Castilla el imperio de los Incas.

—"Los de Chile" quedaron desde ese día frente a frente de los súbditos del gobernador y virrey del Perú.

—No era posible fijar con precisión la línea del río Santiago. Los partidarios de Almagro hicieron un cálculo, favorable a sus pretenciones. Según ellos la ciudad del Cuzco quedaba en el grado 15, Sur y dentro de la jurisdicción del gobernador de "Nueva Toledo".

—Había llegado en esos días al Perú una expedición salida de Guatemala, mandada por Pedro de Alvarado. Pizarro envió a Almagro para que saliera a su encuentro. Convinieron los dos jefes en evitar el derramamiento de sangre, y Alvarado se retiró recibiendo cien mil pesos de oro como indemnización; pero la mayor parte de sus soldados quedaron con Almagro y robustecieron el partido de "los de Chile". Pizarro tomó a su servicio al secretario de Alvarado, Antonio Picado, que fué su secretario hasta su muerte y que contribuyó en gran parte a agravar las divisiones entre los almagristas y los amigos del marqués.

—Almagro salió poco después para su provincia de Chile; regresó desengañado no habiendo encontrado hasta Coquimbo, ni muchos pobladores, ni riquezas.

—Sus tenientes le instaron a que fijase su capital en el Cuzco de una manera definitiva.

—Triste y funesta es la historia de la guerra de los Pizarros y de los Almagros, en la cual perecieron todos los protagonistas, unos en el campo de batalla, y otros en el cadalso.

—La muerte del último de los Almagros no hizo desaparecer el germen de la discordia. "Los de Chile" se agruparon al lado de Pedro de Valdivia el nuevo gobernador de Nueva Toledo, y tomaron parte muy principal en la campaña de La Gasca para reducir a la obediencia al último de los Pizarros.

—Cada uno de esos capitanes dejó larga descendencia y, de hijos a hijos, se fué transmitiendo el odio en contra del bando contrario.

—Los soldados de Almagro y de Valdivia poblaron las ciudades de Chile, Cuyo y Tucumán, y nunca pudieron olvidar que los descendientes de los capitanes de Pizarro, eran los habitantes del Perú.

—Fué necesaria la inmigración de nuevas familias al Perú y a Chile durante los siglos XVI, XVII y XVIII, unidas entre sí y salidas del mismo tronco, para que se extinguiera en parte el incendio de los antiguos rencores y de las rivalidades por el predominio en el continente descubierto por sus antepasados.

Crueldades de ambos lados

—Muchos actos de crueldad contribuyeron a acrecentar ese odio entre las familias de ambos bandos.

—Almagro intimó a Hernando Pizarro la entrega de la ciudad del Cuzco. Hernando accedió después de una larga resistencia y pudo el jefe de "los de Chile" entrar al Cuzco el 18 de Abril de 1537, siendo su prisionero el hermano del gobernador. Lo perdonó la vida el vencedor previo acuerdo de que el Cuzco quedaría en poder de Almagro hasta que el rey resolviera el conflicto.

No cumplieron su palabra empeñada los Pizarro: levantaron un ejército y fueron a atacar a Almagro en sus dominios. La batalla de las Salinas fué contraria a este último; quedó prisionero y lo ahorcaron por orden de Hernando en su misma prisión.

Este crimen tenía todos los caracteres de la alevosía: Hernando olvidó la antigua amistad que ligaba al marqués con Almagro; olvidó también la generosidad que éste había usado para con él dándole la libertad en el Cuzco.

Ese fué el origen de la larga enemistad de "los de Chile" en contra de los Pizarro y del asesinato del marqués gobernador en su propio palacio de Lima, 4 años después. Murió Francisco Pizarro el 26 de Junio de 1541.

En esos días llegó al Perú el comisario del rey, Vaca de Castro; tomó posesión del gobierno, vacante por muerte del gobernador propietario, y trató como a un rebelde a Diego de Almagro, el mozo, que había tomado posesión del Cuzco como heredero de su padre.

Los realistas subieron la sierra para reducirlo; el encuentro de ambos ejércitos tuvo lugar en una estrecha llanura llamada Las Chupas. La refriega fué encarnizada como no hay recuerdo en otros combates; quedó muerto el 60 por ciento de los combatientes y Almagro, prisionero, fué condenado por Vaca de Castro al último suplicio sin atender a su corta edad ni a los servicios de su padre.

De la familia de Almagro ya no quedaba quien pudiera recoger la herencia; y de ese modo quedó anulada la concesión y gobierno de Nueva Toledo.

La Gobernación de Chile fué concedida más tarde a Pedro de Valdivia.

De los Pizarro quedaban vivos Gonzalo, que andaba en una expedición por las regiones del Amazonas, y Hernando que fué sometido a juicio en España y encarcelado por haber sido el autor de la muerte de Almagro el viejo.

Antes de la conquista

El imperio de los Incas había sido formado por la conquista: era una raza dominadora y agresiva que hacía la guerra para aumentar sus dominios; con sus grandes ejércitos había dominado desde Popayán y Quito hasta Tucumán y el río Maule.

El Inca Viracocha, séptimo descendiente de Manco Capac, invadió la planicie del lago Titicaca y construyó un palacio soberbio en una de las islas del lago.

El Inca Pachacutec conquistó los valles del Rimac, de Ica y de Cañete.

Yupanqui llegó hasta la tribu de los Chimus en el valle de Trujillo. Se conservan cerca de esta ciudad los restos del palacio del cacique de los Chimus que revelan una civilización muy adelantada.

Después de esta conquista, Tupac-Yupanqui emprendió la marcha hacia el sur y extendió sus dominios hasta Chile y Tucumán. De regreso, hizo una excursión con un poderoso ejército hacia los valles del Marañón y Chachapoyas.

Existen los restos de un pueblo fundado por él en las vecindades de Huamachuco. La última de sus conquistas fué la del valle de Quito.

Murió Tupac-Yupanqui en el Cuzco después de un largo y glorioso reinado dejando un imperio próspero y bien organizado a su hijo Huayna-Capac.

El nuevo Inca dejó en el Cuzco a sus hijos, Huáscar, Manco y Paulle, y fijó su residencia en el suntuoso palacio de Tumibamba, donde vivía con una esposa secundaria a quien profesaba mucha amor, y con Atahualpa, hijo de ambos.

Para consolidar la administración de su imperio hizo construir un camino desde Quito hasta el Cuzco y desde esta ciudad hasta los confines del sur.

Murió Huayna-Capac en 1525, cuando ya Francisco Pizarro había hecho su primera salida de Panamá. Había reinado cuarenta años.

La existencia de dos capitales y de dos cortes rivales, separadas por larga distancia, favoreció la revuelta de Atahualpa contra la autoridad legítima de su hermano. Cuando los ejércitos de los dos hermanos salieron de sus capitales para dirimir su suerte en una batalla que debía ser fatal para Huáscar, ya el Inca Atahualpa tenía noticia del primer desembarco de Francisco Pizarro en Túmbez.

La rivalidad de los dos hermanos facilitó sin duda la conquista de los españoles. Difícil sería calcular cuál habría sido la finalidad de la atrevida expedición de Pizarro si se encuentra frente a frente del Inca Yupanqui en lugar de un soberano débil y de dudosa legitimidad como Atahualpa.

El recuerdo de los Incas

Los peruanos se han sentido siempre orgullosos de su ascendencia incásica.

Como los romanos de esta época —la tercera Roma de la casa de Saboya—se consideran los legítimos herederos de los ejércitos conquistadores, de Lúculo, de César y de Pompeyo; así los habitantes del Imperio Incásico no olvidan los heróicos hechos de Tupac-Yupanqui y su excursión hasta las riveras del Maule.

Esos recuerdos dieron súbditos improvisados a don Gabriel Tupac-Amarú al dar a conocer su genealogía como descendiente del Inca Manco, hermano de Huáscar.

Cuando el mariscal don Andrés de Santa Cruz que era hijo de una india acomodada, consiguió formar la Confederación Perú-Boliviana, en su visita al Cuzco, hizo venir a su palacio al canónigo de esa ciudad, don Justo Sahauraura, que había comprobado en una información que fué aprobada por la autoridad civil y eclesiástica, que descendía del inca Paullo, y lo saludó con el nombre de **cacay** (tío materno). El canónigo sonreía y, al separarse del mariscal, dijo: Es la mayor audacia el llamarme **cacay** porque quiere emparentarse conmigo y justificar sus designios políticos.

"Los de Chile" impidieron a don Andrés Santa Cruz, en la jornada de Yungay, el éxito de su empresa.

Algunos años más tarde, don Nicolás de Piérola, que conocía el Perú y sus ambiciones mejor que ninguno otro de sus conciudadanos, al proclamarse Dictador y Jefe Supremo, tomó también el título de **Protector de la raza indígena**. A la moneda de oro le dió el nombre de "Inca".

En el silencio del palacio de los Virreyes se ajustaron en esos días las bases de un futuro tratado que firmaron, en nombre del Perú, don Pedro José Calderón, y, en el de Bolivia, don Melchor Terrazas. En esas bases se contenía la reconstitución futura del Imperio de los Incas, en forma de una confederación republicana.

También, en esa ocasión, "los de Chile" destruyeron ese intento en Chorrillos y Miraflores.

DIRECCIONES

donde se puede canjear envases vacíos del delicioso -:- -:- -:- -:-

TE
RATANPURO

por BOLETOS del SORTEO $ 22,000 en dinero efectivo -:- -:- -:- -:- -:-

Catedral 2861
Delicias 7
S. Diego 898
S. Miguel 64
Providencia 800
Rosas 2268
Bascuñán Guerrero 807
S. Diego 2699
Independencia 399
Matucana 877
Brasil 99
Merced 802
Portal Vega Central 8

DACTILOGRAFO

competente, se necesita.
Dirigirse: Estado 250, 3er piso, de 8 a 10.

Almanach Hachette.-1919

Recibimos por correo de ayer.

PRECIO:
A la rústica . . . . . $ 4.50
En piel flexible, corte dorado 7.00

ZAMORANO Y CAPERAN
Compañía 1018.—Cas. 362

CLEMENCEAU

herido ayer a bala por un ruso.

LIBROS

que acabamos de recibir sobre Clemenceau.

Leconte.—Clemenceau 1918, $ 5.50.
Gaffroy.— Clemenceau 1918, $ 5.50.
Ducray.— Clemenceau 1918, $ 3.90.

ZAMORANO Y CAPERAN
Compañía 1018.—Cas. 362

QUININA EN FORMA SUPERIOR
NO AFECTA LA CABEZA

Por motivo de su efecto tónico y laxante, el **LAXATIVO BROMO QUININA** es superior a la Quinina ordinaria. No produce nerviosidad ni malestar en la cabeza. Téngase en cuenta que sólo hay un "Bromo Quinina". La firma de E. W. GROVE, en cada cajita.

SAL DE UVAS

La mejor preparación laxante y refrescante a cualquiera hora. Más rica y más agradable que la extranjera.

De venta: en las buenas boticas y en la

FARMACIA ESPAÑOLA
Ahumada 318

Depositarios de las especialidades: H. V. Prentice y Cía., de Valparaíso. 12075-25-b.

$ 8,000 Necesito

Interés 1½ % mensual, garantía saldo insoluto de precio valor 40 mil pesos. El fundo consta de 210 cuadras, de las cuales son 60 cuadras de Viña, 100 cuadras regadas; el resto de monte. No me entiendo con agentes.—M. H., Casilla 1221.

Pasta colorada y amarilla para pulir

DISCOS DE FIELTRO Y GENERO
ESMERIL EN POLVO

OFRECE:

FUNDICION LIBERTAD
LIBERTAD, 53 y 58

MADERAS

de LINGUE, LAUREL y RAULI, secas

OFRECEMOS en nuestros depósitos, en los desvíos Vicuña Mackenna, República y por carros directamente de la frontera.

Contamos con carros propios para su despacho

ALONSO Y DIEZ

OFICINAS

Delicias 2827
SANTIAGO

Casilla 43
PITRUFQUEN

LABORATORIO CHILE

DIVIDENDO PROVISORIO

Se pone en conocimiento de los señores accionistas que por acuerdo del Directorio, desde el 20 del corriente quedará a su disposición en la Oficina del Banco Nacional (Centro) un dividendo provisorio de **dos pesos** por cada acción totalmente pagada y de **un peso cincuenta** por cada acción con tres cuotas pagadas.

El registro de transferencia de acciones permanecerá cerrado desde el 13 al 19 del presente, ambas fechas inclusive.

Santiago, 13 de Febrero de 1919.

CAMILO CARRASCO B.
Gerente.

12095-20-b.

M. Tomás Tocornal

CORREDOR DE LA BOLSA DE COMERCIO

Se encarga de la compra y venta de bonos, acciones y propiedades; de la contratación de seguros y deudas hipotecarias, conversiones de deudas, etc.

Bandera 227 :-: Teléfono Inglés 2636

ACEITE RIVA

(Extra virgen de Olivo)

RIVA HERMANOS Cosecheros JAEN (España)

Llegó una nueva partida de este rico producto. Pídanlo en los principales almacenes.

F. Perez y Ca.

Agentes Generales para Chile y Argentina

Sub-Agente en Santiage
A. Mendiola

x-472-23-b

LIBRERIAS

A PRECIOS REDUCIDOS OFRECEMOS LOS SIGUIENTES ARTICULOS:

Papel secante rosado y blanco.
Frascos de tinta copiar Stephens.
Lapiceros diferentes clases.
Cajas de latón con tampón para timbles.
Papel aceitado tamaños grandes y chicos.
Ganchos para papeles.
Tampones con tinta o Inagotables.
Archivadores Soennecken tamaños carta y oficio.
Elásticos para billetes diferentes tamaños.
Y muchos otros artículos a precios rebajados.

APROVECHEN LA OPORTUNIDAD QUE EN SUS VENTAS PODRAN TENER BUENAS GANANCIAS

SOCIEDAD M. R. S. CURPHEY

ESTADO ESQ. AGUSTINAS

12093-20-b.

FABRICA DE ESPEJOS

He recibido gran surtido de cristales para espejos y vidrieras y para-brisas.

Se hacen espejos bicelados de todas formas y tamaños.

Surtido completo en toda clase de vidrios para construcciones, venta por mayor y menor y colocación a domicilio a precios bajos; consulten precios en la

VIDRIERIA RUSA

Santo Domingo 1047.—Teléfono 2957.—Casilla 2010
FABRICA: ESMERALDA 766.

Nota.— Se atienden pedidos de provincia.

SOCIEDAD ANONIMA

Caja Comercial

(CREDITO Y TRAMITES DE ADUANA)

CAPITAL: $ 1.000,000.00

EXPORTACION - REPRESENTACIONES - EMBARQUES
DESPACHOS DE ADUANA - CONSIGNACIONES
ALMACENES GENERALES

Anticipa fondos sobre mercaderías en Aduana o despachadas y sobre frutos y productos del país.

Valparaíso
BLANCO, 891 — CASILLA 6-A

SAN ANTONIO, 499 — CASILLA 1497
Santiago.

DIRECCION TELEGRAFICA: CACIAL

VENDIMIA 1919

OFRECEMOS:

Anhidrido sulfuroso puro
Acido sulfuroso líquido.
Acidos cítrico y tartárico.
Bombas para orujo y vinos.
Calderos para esterilizar vasijas a vapor y agua caliente
Fosfato de amoniaco.
Levaduras, Taninos
Prensas hidráulicas y a mano.
Vendimiadores.

PRECIOS ESPECIALE.

A. BECKER & Co.

CONCEPCION
B Arana 328

SANTIAGO
Bandera 615

BOBINADOR

con práctica en enrollamiento de inducidos de motor, necesita el

Ferrocarril Eléctrico de San Bernardo

GALVEZ 81 DE 4 a 6 P. M.

x-495-24-b

Harina Malteada LYNAM

Es el mejor alimento para niños, enfermos y convalescientes. Pídalo en todas las boticas.

Por mayor:
DROGUERIA FRANCESA
Fabricantes:
LYNAM Y SUPERBY
TOCORNAL 258, SANTIAGO

12121-20-b

COMPAÑIA

DE SEGUROS GENERALES LA MUNDIAL

Por no haberse llevado a efecto la Junta General de Accionistas el día 7 del corriente, por falta de número, y por acuerdo del Directorio, cito a los señores Accionistas a Junta General Extraordinaria para el Jueves 6 de Marzo próximo, a las 16 horas, en el local de la Compañía, calle Bandera 239, la que, según el artículo 42 de los Estatutos, deberá tener lugar con los que asistan.

Santiago, 19 de Febrero de 1919.

Carlos Mascaró Serrano,
Director-Gerente.

12107-5-c

COLEGIALES

APROVECHAR LA

LIQUIDACION DE LA

MUEBLERIA IMPERIAL

que para dar facilidad a las obras de ensanche de sus almacenes, realiza a los precios siguientes:

Catres con sommier, desde . . . . $	36.00	Colchas blancas, desde . . . . $	14.00
Colchones de estopa, desde . . . . . . $	13.00	Sobrecamas, desde . . $	24.00
Colchones de algodón, desde . . . . . . $	29.00	Frazadas algodón, desde . . . . $	5.80
Colchones de lana, desde . . . . $	47.00	Frazadas de lana, desde . . . . $	17.00
Colchones de crin, desde . . . . $	50.00	Sábanas de crea, desde . . . . $	5.90
Almohadas de estopa, desde . . . . . . $	2.80	Fundas de lienzo, desde . . . . $	1.20
Almohadas de algodón, desde . . . . . . $	4.90	Bolsas de coti para ropa, desde . . . . $	4.50
Almohadas de lana, desde . . . . . . $	7.90	Bolsones para libros, desde . . . . . . $	4.00
Almohadas de crin, desde . . . . . . $	9.50	Cajas maletas para ropa, desde . . . . . $	14.00
Aparatos de fierro para lavatorio y jarro, desde . . . . . . $	5.90	Veladores de madera, desde . . . . . . $	14.00

Mueblería Imperial

TEL. 2784.— CALLE 21 DE MAYO N.o 801.— CASILLA 464

EN LIQUIDACION

por ensanche del local; próximamente inauguración de los altos.

12122-20-b

Viña San Emilion

Agencia General de las Aguas Termales

VICHY QUINAMÁVIDA

Oficina Central: Moneda 807

CASILLA 3545 - TELEF. INGLES 430

Se atiende toda clase de pedidos puesto a Domicilio.

Pedidos por carros se despachan puesto Estación Linares.

12124-20-B

AUTOMOVILISTAS

GARAGE YUNGAY, HERRERA 790

Se arriendan amplios y cómodos boxes, Grandes lavaderos para asear los coches. Lavado de Ford a $ 1 (un peso).

Taller de mecánica y venta de repuestos para Ford.

Reparaciones en general de automóviles

12116-20-b

PROPUESTAS

Se pide para la construcción de un garage de cuatro pisos, [illegible] Amunátegui 276, propiedad del señor Manuel Guzmán M.

Planos y especificaciones en la oficina de Ing. Arq. José Forteza, calle Estado 46.

Las propuestas se abrirán el 3 de Marzo.

x-506-21-b

VINA URMENETA

— LIMACHE —

Teléf. 185. – Pasaje Matte 24. – Cas. 2489

Vinos Blancos y Tintos premiados en más de 15 Exposiciones en Chile, República Argentina, Estados Unidos y Europa.

Vino Medoc, premiado con medalla de oro, que es por su calidad y precio adecuado para el consumo diario.

CARBOLINEUM

La mejor pintura y la más barata, para madera. La única antiséptica que la conserva. 100 % más barata que cualquiera. Aprobada por la Inspección de Obras Públicas. Usada en toda construcción; damos a continuación algunos clientes:

Valparaíso Sporting Club
Señora Brown de Brunnet
Señor Adolfo Brunnet
Señor Federico Claude
Arquitecto Señor F. H. Hagge
Hacienda "El Melón"
Hacienda "La Trinidad"
Ingeniero Señor Federico Page
Inspección de Obras Públicas
Arquitecto Señor Horacio Dublé
Ingeniero Señor Enrique Dnblé
Señor Jorje Etchegaray
Telégrafo Comercial

Edificio Biblioteca
Señor Williamson
Edificio Señor Luis Koss
Señor Rodolfo Weldes
Construcciones Huth y Cía.
Ingenieros Sage y Cía.
Constructor Señor Pinilla
Hacienda "La Peña", Calera
Señor Jorje Jones
Señor J. L. Walker
Señor A. Rosemberg
Compañía Maderera Malvoa

VENTAS POR MAYOR Y MENOR

ESTABLECIMIENTOS QUIMICOS DEL RECREO

Camino Plano) Casilla 4325, Teléfono Inglés 39, Recreo -:- VALPARAISO

Agencia para la venta: ESTABLECIMIENTO VETERINARIO "LA HACIENDA"
Pasaje Balmaceda Núm. 1 -- Santiago Teléf. Núm. 558

Por Cambio de Local

Gran Liquidación

HOY

DE

Toallas
Felpudos
Tamaño grande
$ 9.40 ½ Doc.

Crea
Rica Clase
1.80 de ancho
$ 4.90 mt.

Paletoes de Jersey de Seda en todos colores desde......	$ 69.00 c/u.
Blusas de Velo Hilo en negro y de colores. Precio excepcional	$ 6.90 c/u.
Velos de Hilo de calidad fina y doble ancho................	$ 1.75 mt.
Crepe de Hilo....................	$ 1.25 mt.
Enaguas de Céfiro de Hilo.....	$ 8.90 c/u.
Camelias de lana pura.........	$ 2.90 mt.
Gasa blanca bordada...........	$ 1.90 mt.
Servilletas de mesa 1/2 Hilo la 1/2 docena......	$ 9.40 y $ 10.50

LA TIENDA INGLESA

STRTHERS y Cía.

Estado, 270 · Casilla 956

OVEJAS

NAPTHO CARBOL. -- El mejor producto para curar la sarna y la garrapata de las ovejas, tanto en el baño como a mano.

Aprobado por la Dirección General de Ganadería del Ministerio de Agricultura de la República Argentina, por el Instituto Superior de Higiene de Chile. Habiendo tenido una exportación a la Argentina y Montevideo en 1918 de cerca de UN MILLON DE KILOS, lo que comprobamos con documentos.

Primer premio Medalla de Oro en la Exposición de 1916

Diploma de Honor de la Sociedad Fomento Fabril

Costo de curación por cada oveja, ménos de cinco centavos moneda corriente. En cambio los beneficios son enormes.

ESTABLECIMIENTOS QUIMICOS DEL RECREO

Camino Plano. - Cas. 4325. - Teléf. Ing. 39, Recreo (Valparaíso)

AJENTES PARA LA VENTA:

Establecimiento Veterinario "LA HACIENDA"

SANTIAGO· Pasaje Balmaceda, N.o 1 :-: Teléfono Inglés 558

AL PASAR

LA VICTORIA DA DERECHOS

"Le Temps" de París, de 31 de Diciembre dedica una página completa a la relación de una de las sesiones más memorables de las Cámaras francesas, efectuada el Domingo 29 del mismo mes, y en la cual el jefe del Gabinete y el Ministro de Relaciones Exteriores, respondieron a las interpelaciones que se les había formulado acerca de la política externa.

El premier dió lectura a un magnífico discurso del cual reproducimos los siguientes párrafos, que tienen para nosotros, especial interés en los momentos actuales, en que algunos vecinos pretenden desconocer los derechos que emanan de la victoria.

"**Los alemanes del Austria.**—(Habla el señor Ministro de Relaciones Exteriores. M. Pichon).—Queda todavía la cuestión de los alemanes del Austria. Esto es un asunto serio. No nos debe asustar. Tenemos medios para resolverla de tal manera que no aporte a la Alemania la compensación que ella espera obtener de los austriacos. Al arreglar la nueva situación, los aliados reducirán estrictamente las fuerzas alemanas y le quitarán la posibilidad de encontrar en las poblaciones austriacas lo que ha perdido por no alcanzar la victoria. Pero es preciso que esta victoria se traduzca en el ejercicio de todos los derechos en contra de nuestros enemigos para quitarle así la posibilidad de que sean una amenaza para el mundo.

M. Renaudal.—Y si los austriacos desean libremente incorporarse a la Alemania.

El Ministro de Relaciones Exteriores.—**¿Cree usted acaso que la victoria no concede derechos sobre los vencidos?**—(Grandes exclamaciones en la extrema izquierda)"

VERANEO MINISTERIAL

Hemos recibido la siguiente carta:

Hace años se suprimió este veraneo por economía... y mejor Gobierno...

El "inocente gran público" recibió la noticia con jolgorio...

Hoy el veraneo se ha "trocado" en jiras ministeriales, con gran séquito, al N. al S. al E. al O...

Hará quince años, en un teatrito lijero de Londres, me encontré con un compatriota, viejo minero y hombre muy simpático. Tenía una manía coqueta, por decirlo así, de cubrirse con un gorrito su poblada cabellera indócil a todo arte de fígaro.

Al empezar el espectáculo, cambió su sombrero de forma, por el gorrito en cuestión y el público del "Promenoir alto" le gritó en coro: "que se quite el gorro"—"que se quite el gorro".—Mi buen amigo, accedió al clamor público y se lo quitó, dejando en libertad a su indómito cabello que tomó su natural forma de agujas y quiscos...

Entonces el clamor público fué mayor y a una voz, gritaron todos: "que se lo ponga", "que se lo ponga"...

Este mismo clamor, me parece sentir hoy en nuestro público, pero con distinta "letra". "Que vuelva el veraneo ministerial en Valparaíso, con Presidente y todo"... "que vuelva...", etc... **H. A.**

POLITICA

Clausura del Congreso

En la tarde de ayer tampoco se reunió el H. Senado por falta de número.

Hoy le corresponde sesión a la Cámara de Diputados, y en el caso de que no haya número, el Ejecutivo procederá a enviar el mensaje de clausura del período de sesiones extraordinarias.

Partido Radical

ASAMBLEA RADICAL

Anoche celebró sesión la Asamblea Radical de Santiago, presidida por el señor Pedro Daza.

Algunos asambleistas se refirieron a la actuación del Ministerio en presencia de las peticiones obreras, y otros hablaron sobre la anunciada rebaja de sueldos al personal de empleados públicos, aduciendo diversas manifestaciones en contra.

CENTRO DE PROPAGANDA DE LA 7.a COMUNA.—Cítase a sesión para el Viernes 21, a las 21 1|2 horas en el local del Club Radical, Ahumada 242.

Partido Demócrata

CENTRO GUERRILLEROS DE LA DEMOCRACIA.— Se ruega concurrir a una reunión que se celebrará en la calle Las Rosas número 1049, el Sábado 22, a las 21 horas, para tomar acuerdos que interesan a los señores Carlos Balladares, Rafael Donoso, Francisco Oliva, Fortunato Frías, Ciodomiro Serey, Eduardo Gentoso, Luis Silva, Bonifacio Veas, Pedro 2.o Araya, Felipe Díaz, Luis Vice, Eulogio Molina, Juan de Dios Araya, Pedro Lara, Arturo Rojas Carrasco, Pedro N. Pinto, Amador Garrido, Luis Alberto Zamora, Manuel Acevedo Calderón, Francisco Godoy Aguirre, Ernesto Briones, Hilario Carvacho, Santiago Malbrán, Luis A. Picón, Abdón Pezoa, Tomás Lawrence, Guillermo Latorre B., Felipe Otaiza, Alfredo González Díaz, Enrique Alarcón, Luis Iturriaga López, David Cristi, Máximo Montenegro, Santiago Martínez P., Juan de Dios Silva, Pedro Pagnini, Ramón Salas y Joaquín Guerra.

Por tratarse de asuntos interesantísimos se ruega concurrir a todos los nombrados.

CENTRO DEMOCRATA.— De orden del señor presidente, doctor Fajardo, se hace sáber a los socios que las sesiones se reanudarán el primer Jueves del mes de Marzo próximo. También se procederá a la elección de un secretario, por renuncia del señor A. Pollier, que servía dicho cargo.

Se encarece a los señores socios la asistencia a esta sesión, pues revestirá especial importancia, con motivo del nombramiento de la comisión que, en representación del Centro, irá a Talcahuano a trabajar por el candidato demócrata a diputado señor Robinson Paredes.

Crema del Harem

No necesita recomendacion especial, pues sus espléndidos resultados como hermoseador del cutis convencen á todo el mundo, que no hay preparacion que la iguala

EXTRAORDINARIA VENTA DE...
CALZADO
A PRECIOS EXCEPCIONALES.

Esta ventajosa rebaja comprende productos de las marcas norteamericanas "Hanan" y "Domby", suiza "Bailly" y nacional "Sol".

Zapatos "Hanan" en cabritilla negra y charolada.
Zapatos "Domby" en cabritilla color varias hormas y modelos a $ 35.00

Saldos de calzado nacional, desde . . . . $ 13.50

Siguen las grandes e interesantes rebajas en otros departamentos de nuestros Almacenes

GATH & CHAVES Ltd.

VIDA SOCIAL

EN LA DIPLOMACIA.—

En los primeros días de Marzo próximo llegará a Valparaíso, en el vapor "Huasco", el Ministro de Chile en Londres, señor don Agustín Edwards, acompañado de su esposa, señora Olga Budge de Edwards e hijo.

MTRIMONIOS.—

En Viña del Mar fué bendecido el matrimonio del señor Rodolfo Isensee con la señorita Edith Werner.

Después de la ceremonia religiosa se llevó a efecto, en casa de la novia una matinée a la que asistieron, entre otras, las siguientes señoritas:

Margarita Muñoz Arlegui, Juana Rodewald Bauchier, Carmen Flesh de Boos S., Carmen Muñoz Arlegui, Tucky Pini Fischer, Norah Phingston, Vera Rodewald Bauchier, Cora Rindhof, Marta Flesh de Boos S., Teresa Muñoz Arlegui, Elisa Bindhof, Rosita Widow, Rebeca Symon y Carmen Schlesinger.

—En Papudo se ha concertado el matrimonio del señor José Luis Molina O., con la señorita Inés Bustos Donoso.

ENFERMOS.—

Se encuentra enferma en Viña del Mar, la señora Emilia Sarratea de von Schroders.

—Ha sido operada con todo éxito en el Sanatorio del Dr. Aquiles Riveros la señorita Raquel Echaverría.

—En el Pensionado de San Borja sigue gravemente enferma la señorita Graciela Avendaño del Campo.

Enfermo de cuidado se halla el señor Guillermo A. Mandiola G.

RESIDENCIA.—

Don Manuel Larénas C. y familia han fijado su residencia en Delicias 407.

FALLECIMIENTOS.—

El 13 de los corrientes falleció en Constitución, don Andrés A. Vásquez Opazo, después de una larga y penosa enfermedad.

El señor Vásquez fué empleado jubilado de Aduana, con 36 años de servicio; fué un excelente padre y muy estimado entre sus relaciones.

En la mañana del Sábado pasado, tuvieron lugar en Valparaíso, los funerales del estimado caballero don Julio A. García B., miembro prestigioso de la colonia española.

VIAJEROS.—

—Del sur regresó el señor don Carlos Dávila E. y señora Herminia A. de Dávila.

En el expreso de la tarde de ayer partieron a Viña del Mar, la señora Marta Aldunate de Subercaseaux, el señor Alvaro Lecaros, señor Luis Edwards, Doctor Córdoba y señor Eugenio de la Fuente Morel.

—Hoy parte a Valparaíso el señor Pedro Errázuriz Tagle.

—Al sur se dirigieron el señor don Luis Izquierdo y señor Carlos de Alvear.

—A Viña del Mar se dirigirá el señor Gustavo Errázuriz Larraín.

—Del sur regresó el señor Eduardo Rodríguez Brieba.

—Ha partido a Valparaíso la señora Delfina O. de Pacheco acompañada de sus hijas Eustelia y Esther.

—A Valdivia han partido la señora Elvira A. de Castillo acompañada de su hijo Alejandro.

—Se encuentra en ésta, don Arturo Wolleter Daroch y señora.

Se encuentran en Los Andes, en el fundo "El Pino", el señor Ernesto Toro, señora Matilde Martínez Ramos de Toro y señoritas Aída, Elba y César Acevedo Martínez.

—A Llolleo se dirigió el señor Adolfo Mujica y Diez de Bonilla.

Consejos de la Comtesse Ivon

Fruta barata

El gran industrial señor Nicolás Rubio es considerado por todas las familias como un benefactor social, pues gracias a su iniciativa se están librando de los explotadores que han elevado la fruta a precios prohibitivos y pueden comprar fruta fresca, sana de primera clase, las mismas de sus afamadas conservas, a menos de la mitad del precio corriente. Bajo su prestigioso nombre ha abierto numerosos puestos en que se vende por kilos y a precios fijos. El depósito general está en Alameda 1161 que recomendamos visitar.

Contra las epidemias

Los yanquis, hombres prácticos, han declarado una guerra de exterminio a las moscas, después de haberse convencido que ellas son el mejor vehículo para transmitir todas clases de infecciones y multiplicar el contagio en caso de epidemia, para sintetizar esta lucha contra insecto tan inmundo, y desagradable, han lanzado el aforismo de: "Mata a la mosca, si no ella te matará a tí". Y para realizar, naturalmente, esta campaña de destrucción, han inventado muchísimos procedimientos, recetas, y aparatos para matar el mayor número posible de moscas; entre ellos el más práctico y eficaz para las habitaciones es, sin duda, el Tampon mata mosca Dandy, importado por la Casa Gath y Chaves.

Habitaciones atrayentes

En estos días de fuertes calores y luz viva, se siente una sensación de agrado y bienestar al entrar en las habitaciones de una casa dotada de staes, transparentes, cortinas o visillos que interceptan los rayos solares y tamizan suavemente la luz produciendo una agradable frescura.

Pero, es preciso que la dueña de casa demuestre su inteligencia y sentimiento artístico para armonizar el confort con la elegancia y el buen gusto que debe presidir en la elección de estos adornos; es de muy mal gusto elegir estos accesorios sin consultar su armonía con el menaje de cada habitación. La Casa Fratelli Castagnetto, ofrece juegos completos, de los más variados estilos y materiales de cortinas, etores, visillos, etc., en encajes de Venecia, Irlanda, Malla, en el cual puede escogerse lo más adecuado para satisfacer todos los gustos y exigencias.

Las canas

Una de las grandes preocupaciones es la de aparecer siempre joven, quitando las canas, que es uno de los más aparentes signos de vejez; las múltiples tinturas recomendadas con tal objeto sólo pintan el cabello, como lo indican con su nombre, y de ahí es que las cabelleras adquieren matices muy variados e indefinidos, que denuncian el uso de las tinturas. Para lograr el resultado deseado, nada hay más recomendable que el Específico Boliviano Benguria. Con pocas aplicaciones sobre el cuero cabelludo, el pelo blanco recobra el color natural primitivo, además cuando se aplica de ordinario a una cabellera con su color natural, vigoriza el cabello, dándole brillo y suavidad.

Para evitar falsificaciones, el Dr. Benguria, único preparador de este específico, atiende personalmente toda consulta en su oficina, Moneda 875.

Belleza del rostro

Las pecas, los barros, las manchas, las señales de viruelas y demás defectos de la piel, afean el rostro y hacen desgraciadas a las personas que hacen todos los esfuerzos posibles y ensayan toda clase de tratamientos para restablecer la belleza primitiva de su cutis y volverle su tersura, su tinte delicado y su aspecto aterciopelado, que tan atractivas hace a las mujeres que tienen la felicidad de poder enorgullecerse por la belleza de su rostro. Hay un específico cuyos resultados maravillosos en el tratamiento de las enfermedades de la piel y en la restauración de sus juveniles gracias, hace que sea el preferido de todas las que lo han ensayado una vez; a sus cualidades se debe que su fama aumente cada día más, desde hace ciento cuarenta años que empezó a prepararse en Buenos Aires. Esta preciosa preparación para la toilette femenina es el Agua Blanca de Casanova, que vende únicamente la Casa Gath y Chaves; aconsejamos poner un frasco en su necesaire de viaje a todas las veraneantes.

COMTESSE IVON.

GRAN HOTEL
ZAPALLAR
UNICA PLAYA SIN VIENTOS
A solo 5 horas de Santiago.
Para temporada de Marzo y Abril precios reducidos.
Departamentos con baños y toilette, agua fría y caliente a toda hora.
Pedir datos y precios a
GRAN HOTEL ZAPALLAR
x-466-28-b.

FABRICA DE
MUEBLES
FINOS
LLULL Hos
MERCED 386
12109-20-b

CHANCACA TRUJILLO
DE CLASE SUPERIOR
Ofrecen para entrega inmediata
HORMANN y Cía. -- Bandera 559

"BENGURIA"
El verdadero y único específico BOLIVIANO
CONTRA
LA CALVICIE
CONTRA
LAS CANAS
CONTRA
LA CAIDA DEL CABELLO
VENTAS Y CONSULTAS
Dr. R. Benguria
MONEDA 875
12118-20-b

Farmacia y Droguería
CENTRAL
Estado 349, al lado de la casa Gath y Chaves.

Maisón Gualtieri
Antes Julia y Armand
ESTADO 357
sólo por pocos días
Exposicion y Venta
HOTEL FRANCE
Viña del Mar.
11874-23-b

LA LAVONINA HUGUET

El mejor desinfectante del cuero cabelludo. Acaba la caspa y limpia el cabello, lo regenera y hermosea. Muy recomendado por los hospitales de Barcelona y París, como el mejor preservativo del tifus exantemático y toda clase de infecciones del cabello.

Pídalo a Daube y Cía., en Santiago, Valparaíso, Concepción, Antofagasta, y a todos los boticarios y perfumistas de la República. **Precio del frasco grande: $ 10. Chico, $ 5.** Unico concesionario:

CIA. FARMA
Casilla 221

PARA EL CAMPO
Telas inglesas desde $ 100.
SASTRERIA
RETAMALES
Premiada en la Exposición de Industrias, 1916.
San Antonio 340
Casilla 1210.—Santiago
12083—20

LLEGÓ
Aceite
"CANDADO"
garantizado puro de oliva, acreditado el mejor durante 30 años por sus excelentes cualidades.
MERCERIA MATAS
DELICIAS 2780, PORTAL EDWARDS

BALNEARIO DE EL RECREO
SEA SIDE PARK
JUEVES 20 DEL PRESENTE
BAILE INFANTIL a las (5 P. M.) 17 horas
02B-

Fábrica de Cocinas
DE MAXIMO SLUTZKY
Vergara esq. de Blanco Encalada. — Casilla 1587. — (Carros Parque y Club Hípico). — Santiago

Resultado del Concurso de Belleza

ORGANIZADO POR LA PERFUMERIA
"Seve de Lys"
y efectuado el Sábado 15 en el paseo de la Avenida Matta

PRIMER PREMIO: Sta. ELVA RIQUELME, AVENIDA MATTA 1937.

SEGUNDO PREMIO: Sta. ANA VALDES, AVENIDA MATTA 937.

TERCER PREMIO: Sta. ZUNILDA GONZALEZ, HUEMUL 1106.

CUARTO PREMIO: Sta. MARIA DEL CANTO, NUEVA DE VALDES 1036.

QUINTO PREMIO: Sta. INES ESCOBAR, SAN DIEGO 956.

Rogamos a estas distinguidas señoritas, se sirvan pasar a retirar los premios por nuestras oficinas, ESTADO 52, de 9 a 12 y de 14 a 16.

Para ser perfectamente bella es imprescindible usar:
Polvo graseoso "SEVE DE LYS"
Agua blanca "SEVE DE LYS"
Crema "SEVE DE LYS"

Son los productos de tocador que se han impuesto por la bondad incomparable de sus productos.
En venta en todas las farmacias, tiendas de modas, y perfumerías de toda la República.
12117-20-b.

INFORMACIONES DEL EXTRANJERO

SERVICIOS DE NUESTROS CORRESPONSALES ESPECIALES, vias Eastern y Colón, de "The Associated Press", via Colón, y de la Agencia Havas

M. George Clemenceau es objeto de un atentado criminal

UN SUJETO LE DISPARA SIETE BALAZOS, HIRIENDOLE DE POCA GRAVEDAD.—EL AGRESOR ES DETENIDO

El Congreso de Paz escucha las peticiones de la delegación de Serbia

ITALIA RECHAZA EL ARBITRAJE EN EL CONFLICTO CON LOS SURESLAVOS

LOS GOBIERNOS DE SIBERIA, ARCANGEL Y EL SUR DE RUSIA SE NIEGAN A CONCURRIR A LAS CONFERENCIAS DE LA ISLA PRINCIPE, REHUSANDO ENCONTRARSE CON LOS MAXIMALISTAS

El nuevo convenio de armisticio provoca ardientes debates en la Asamblea de Weimar

El ejército del general Denikine, después de derrotar a los maximalistas en el Cáucaso, llega al Mar Caspio.—Los maximalistas han sufrido también serios reveces en la Ukrania

Los polacos se apoderan de Brest-Litovsk, después de un vivo combate

SE PRODUCE UN NUEVO MOVIMIENTO MAXIMALISTA EN ALEMANIA

Los insurgentes parecen dominar en Dusseldorff y otras poblaciones del distrito de Ruhr.— Idénticas manifestaciones han ocurrido en Munich

Los socialistas tienen la mayoría en la Asamblea Nacional del Austria Alemana

Tres gobiernos rusos

SE NIEGAN A NEGOCIAR CON LOS MAXIMALISTAS

WASHINGTON, 19.—La Embajada de Rusia informa que los gobiernos de Siberia, Arcangel y Rusia del Sur han entregado a la Conferencia de Paz una formal negativa a la invitación a encontrarse con los maximalistas en la isla Príncipe.

El gabinete alemán

HABRIA RESISTIDO LA FIRMA DEL NUEVO ARMISTICIO

WEIMAR, 19. — El Domingo en la mañana, el Gabinete decidió rechazar los términos de los aliados para la renovación del armisticio aún exponiéndose a un avance militar aliado.

Sin embargo, después de consultas con los jefes de los partidos, la decisión fué anulada, ordenándose en la noche del Domingo que se firmara el armisticio.

Ataques de los senadores norte-americanos

AL PROYECTO DE CONSTITUCION DE LIGA DE LAS NACIONES

WASHINGTON, 19. — La oposición al proyecto de Constitución de la Liga de las Naciones comenzó a tomar una forma definida en la sesión celebrada hoy por el Senado.

El senador demócrata Vardaman criticó abiertamente la Constitución, que tachó de inconstitucional. El republicano Mr. Poindexter, declaró que mañana hablaría oponiéndose a la Constitución. Mr. Borah se propone hablar el Jueves. Este senador, que es miembro del Comité de Relaciones Exteriores, se negó formalmente a aceptar la invitación del Presidente Wilson para una comida que se dará en la Casa Blanca el 26 de Febrero, basado en que no quería guardar silencio acerca de un punto tan importante, en el cual él y el Presidente Wilson diferían tan fundamentalmente.

Protestas que despiertan en Alemania

LAS NUEVAS CONDICIONES DEL ARMISTICIO

LONDRES, 19. — Según noticias llegadas de Berlín a Basilea, el partido pangermanista militar, encabezado por el mariscal Hindenburg, protesta amargamente contra las nuevas cláusulas del armisticio, especialmente contra la que limita los efectivos del ejército.

A cada momento aumenta la indignación de las autoridades militares en contra de Erzberger.

Comentarios de la prensa alemana

SOBRE LAS NUEVAS CLAUSULAS DEL ARMISTICIO

BERLIN, 19. — La "Norddeutsche Allgemeine Zeitung" dice que las noticias de Weimar aseguran que el Gobierno alemán aceptó las duras condiciones de renovación del armisticio, a causa de que la renovación de las operaciones militares conduciría a un completo derrumbamiento moral del pueblo alemán.

Hay la convicción general de que el haber rehusado firmar habría sido la señal de un avance inmediato de los ejércitos aliados más acá del Rhin, lo que conduciría a la ocupación de los más importantes distritos industriales de la Alemania occidental.

Los diarios de Berlín llegan generalmente a la misma conclusión, con excepción de los órganos conservadores, que declaran que el Gobierno debería haberse negado a firmar, obligando a los aliados a que cargaran con la responsabilidad de la renovación de las operaciones militares.

Los diarios italianos

RECHAZAN EL ARBITRAJE PARA LAS CUESTIONES TERRITORIALES CON LOS SUR-ESLAVOS

ROMA, 19.—Comentando la petición que han hecho los sur-eslavos al Presidente Wilson para que sirva de árbitro en las peticiones territoriales encontradas respecto a la costa del Adriático, "La Epoca" dice:

"El arbitraje es un medio de evitar la guerra, y no de concluirla, cuando ya ha sido decidida por las armas."

La "Idea Nazionale" dice: "La Italia puede despreciar los bajos ataques que se le hacen; debe mantenerse alerta; debe tener fe en que lo que pudo quitar por medio de un golpe mortal a su enemigo tradicional lo conservará en la Conferencia de París, de tal modo que su mejor sangre no haya sido derramada en vano."

El "Corriere d'Italia" dice: "Es de prever que los sur-eslavos y sus amigos tomarán ventaja de que los italianos se nieguen a someter a arbitraje las peticiones territoriales, mistificando a la opinión pública de otros países, especialmente a los norteamericanos; pero no dudamos de que este intento será vano."

MATERIAL ENTREGADO POR LOS ALEMANES A LOS BRITANICOS

LONDRES, 19.— En la Cámara de los Comunes se declaró que los alemanes, hasta el 9 de Febrero, habían entregado a los británicos 2,500 cañones de grueso calibre, 2,500 cañones de campaña, 2,500 ametralladoras, 1,700 aeroplanos, 4,065 locomotoras, 1,220 tractores mecánicos, y 126,826 carros de carga de ferrocarril.

Las condiciones alimenticias de Alemania

Lo que dice un marino norteamericano

PARIS, 19.—El capitán Walter Cherzardi, de la marina de los Estados Unidos, acaba de llegar a París de su vuelta de Alemania, en donde estudió las condiciones económicas generales durante dos meses.

Según el informe que ha presentado, hay muchos individuos sin ocupación en todo el país, y una agitación que constituye un peligro contra la paz.

Dice que las reservas alimenticias de Alemania se encuentran reducidas a cantidades insignificantes, que no durarán más allá del próximo mes, dejando un vacío que debe ser llenado antes de la próxima cosecha.

El rechazo del albitraje

EN EL CONFLICTO ITALO-SURESLAVO

PARIS, 19. — Se anuncia oficialmente que la delegación italiana al Congreso de paz ha informado al Secretario de la Conferencia que no puede aceptar la proposición de arbitraje para las peticiones de los sureslavos en Dalmacia, como lo pedían los sureslavos.

En una carta dirigida a la Conferencia, los Plenipotenciarios italianos explican que todas las disputas territoriales serán sometidas a la decisión de la Conferencia de paz, y que no les parece que deba usarse de un procedimiento especial en esta ocasión.

Se cree que esto se refiere a la petición que hicieron los delegados sureslavos al Presidente Wilson y al premier Clemenceau, para que actuaran como árbitros en sus diferencias con Italia.

LUBRICANTES

Aceites Lubricantes
para máquinas, para dinamos y motores, especial para cilindros de vapor, especial para motores, especial para
AUTOMOVILES

GRASA CONSISTENTE, GRASA GRAFITADA, HILACHA DE ALGODON, GRAFITA, ACEITERAS Y LUBRICADORES.

MORRISON & Co
AHUMADA 65-67-77.—CASILLA 212, SANTIAGO

Violentos debates en la Asamblea Nacional Alemana

WEIMAR, 19.—En la sesión del Martes, Erzberger fué nuevamente la figura central de la sesión, cuando hacía la historia completa del armisticio.

Dió cuenta de muchas cosas relativas al armisticio, que eran desconocidas o sólo sospechadas. Declaró que había sido el príncipe Maximiliano de Baden el que se había acercado a la Entente, a causa de la férrea compulsión del alto comando militar, que pedía que se hiciera la paz. Fué el Mariscal Hindenburg el que pidió la firma autorizada de los primeros términos del armisticio.

Después de estas declaraciones, el delegado Vogler, del partido popular alemán, atacó a Erzberger, en medio de los gritos de la Asamblea, que protestó de los ataques de Vogler y aplaudió entusiastamente a Erzberger.

Vogler dijo: "Hemos perdido la guerra, y hacemos contra vosotros los más serios cargos". La Asamblea pareció entonces una Casa de Orates. Vogler trató de continuar, pero fué sumamente difícil conseguir silencio. Después de haber sido censurado por el Presidente Fehrenbach, Vogler terminó diciendo: "Suponemos que la paz llegará muy pronto, pero suponemos que será la paz del sepulcro."

Erzberger ofreció renunciar cuando lo quisiera la Asamblea, agregando: "Nuestro pueblo no debe morir de hambre. Debemos ofrecer garantías en oro para conseguir alimentos. Los capitalistas deberían poner a disposición del Gobierno sus fortunas, de modo que el pueblo no se muera de hambre.

"El trabajo y el capital deben marchar de acuerdo, y las medidas de fuerza deben ser usadas."

PETICIONES DE LOS ALBANESES EN EL CONGRESO DE PAZ

PARIS, 19.— Los albaneses han presentado al Congreso de paz un memorandum en el cual piden el reconocimiento de sus derechos, que dicen haber sido sacrificados en Berlín en 1878 y en Londres en 1913.

Los albaneses piden todo el territorio dado a Montenegro, Serbia y Grecia después de la Conferencia de Londres de 1913; y aseguran que la mayoría de los pobladores de esos territorios son albaneses.

También piden reparación por los daños hechos a Albania por las potencias centrales y por los griegos.

Italia no acepta el arbitraje

EN SUS DIFERENCIAS CON LOS SUR-ESLAVOS

PARIS, 19.—Oficial).— La delegación de Italia a la Conferencia de Paz ha informado al secretario general de la Conferencia que su gobierno no puede aceptar la proposición sobre arbitraje italo-sur-eslavo, ni las súplicas que hace la Dalmacia, urgida por los sur-eslavos.

LAS REIVINDICACIONES DE LOS SURESLAVOS

PARIS, 19.— Los representantes de los países aliados y asociados se reunieron en el Quay d'Orsay esta tarde. Los señores Vesndcht, Zorger y Trunmbich expusieron las reivindicaciones respectivas de los serbios, eslovenos y croatas.

Con excepción de lo concerniente a las fronteras que interesa directamente a Italia, se decidió someter la cuestión de las fronteras que se piden a la comisión ya encargada de examinar la cuestión de Banato.

LA COMISION ALEMANA DE ARMISTICIO

PARIS, 19.—El gobierno de Berlín ha señalado como condición para su mantenimiento en el poder que la Comisión de Armisticio sea estrechamente subordinada al Ministerio de Relaciones Exteriores.

LABOR DE LA COMISION DE ARMISTICIO

PARIS, 19.— La Comisión de Armisticio se reunió en la mañana y en la tarde, deseosa de establecer tan pronto como sea posible los detalles en que deberá celebrarse el convenio de armisticio permanente.

LAS PETICIONES TERRITORIALES DE SERBIOS, CROATAS Y ESLOVENOS ANTE EL CONSEJO SUPREMO DE GUERRA

PARIS, 19.—Las peticiones territoriales de los serbios, croatas y eslovenos fueron sometidas al Consejo Supremo, que esta tarde acordó pasar todas las cuestiones de fronteras, con excepción de aquellas en que Italia está directamente interesada, a la Comisión que ya está estudiando las fronteras del Banat.

BROCKDORFF RANTZAU SE PRONUNCIA EN CONTRA DEL NUEVO ARMISTICIO

WEIMAR, 19.— El Ministro de Relaciones Exteriores, Brockdorff-Rantzau, compareció el Lunes a la sesión de la Asamblea Nacional y se pronunció en contra de la aceptación de las nuevas condiciones de armisticio.

Creación de una Unión Juridica Internacional

PARIS, 19.—Al mismo tiempo que se daba término en el Hotel de Crillon a la preparación de los Estatutos de la Liga de las Naciones, un pequeño grupo de jurisconsultos eminentes decidía la formación en París de la Unión Jurídica Internacional, compuesta por 40 miembros, a fin de trabajar por el progreso del Derecho de Gente, con un espíritu de mutua confianza, el mismo espíritu inspira el proyecto de la Sociedad de las Naciones.

La Unión Jurídica Internacional propone fijar, coordinar y en lo posible codificar las reglas del Derecho de Gentes según las condiciones actuales de la vida internacional y las aspiraciones progresivas de la conciencia universal a que tiende la Sociedad de las Naciones cuyos términos fijará la conferencia de paz.

Los señores Brown y Scott, de Norte América; Larnaude, Wiess y Lapradelli, de Francia; Mercier, de Bélgica y La Prida y Fernández, de España, aportarán a su labor su experiencia política en la ciencia jurídica internacional, lo mismo que los señores Drago, de Argentina, de la Barra, de Méjico, Elihu Root, Scialoia, Take-Jonescu, Carton de Wiart, Loudon, Politis y Westrech.

La Unión ha encontrado la mejor acogida ante los gobiernos representados en la Conferencia de Paz, y especialmente de Francia.

LA COMISION DE RESPONSABILIDADES DE LA GUERRA

PARIS, 19.—Las tres subcomisiones de la Comisión de Responsabilidades de la guerra celebraron su primera reunión en el Ministerio del Interior, procediendo a la división del trabajo. Luego iniciaron el estudio de los asuntos particulares de cada subcomisión.

Críticas que se hacen en Alemania

al proyecto de la Liga de las Naciones

BERLIN, 19.— El proyecto de Constitución de Liga de las Naciones ha encontrado duras críticas de parte de los diarios alemanes, y algunos llegan hasta decir que Alemania debe negarse a todo lo que tenga relación con semejante Liga.

Sin embargo, el proyecto ha encontrado un partidario en el profesor Chueking, vice-presidente de la Asociación Alemana pro-Liga de las Naciones ,el cual cree que debe permitirse a Alemania que entre a la Liga simultáneamente con otras potencias.

Este mismo profesor ha criticado muchos de los artículos del proyecto y piensa que Alemania debe tratar de obtener modificaciones que protejan sus intereses vitales. Dice que Alemania debe ser oída en lo relacionado con los cambios en la constitución de la Liga, y que el proyecto alemán de una Oficina Internacional es muy superior al Consejo de la Liga de las Naciones, que estará dominado por los representantes diplomáticos de las cinco grandes potencias aliadas.

Las peticiones de Serbia

AL CONGRESO DE PAZ

La fusión de serbios, croatas y eslovenos en una nación única

PARIS, 19.— En la tarde de hoy, el Congreso de Paz se ocupó de oir las declaraciones de los delegados de Serbia, quienes entregaron al Secretario un memorandum concerniente a las relaciones de Serbia con Bulgaria, y en el que se hace una exposición de los crímenes que los búlgaros cometieron durante la ocupación, teniendo en vista el exterminio total de los serbios. Se pide que los búlgaros reparen los perjuicios que ocasionaron y que se asegure la integridad de Serbia contra esos vecinos, cuya mala fe es siempre de temer. Propone además la demarcación de las fronteras, a fin de proteger los valles de Morava, Vardar y Timok, reparando así la injusticia del tratado de Berlín, de 1817.

Desde el punto de vista político, los serbios, croatas y eslovenos piden constituirse como una nación única.

Agentes viajeros

a comisión, en toda la República, para la venta de un producto de gran aceptación, se precisan.

Dirigirse a: ESTADO 52.
De 11 a 12 y de 13 a 14.
12119-20-b

Erzberger detalla ante la Asamblea de Weimar

Las negociaciones para la prolongación del armisticio

WEIMAR, 19.— En la sesión celebrada el Lunes por la Asamblea Nacional, se interrumpieron los discursos para oir los detalles proporcionados por Erzberger respecto a las negociaciones para la prolongación del armisticio en Treves.

La Asamblea escuchó en un silencio casi agónico, mientras que el Ministro leía en alta voz los términos del armisticio. El menor ruido era motivo para enérgicos signos de reprobación de la Asamblea, que jamás había estado tan callada.

Después de leer los términos, Erzberger dijo: "Deseo que nunca paséis las terribles horas que nosotros tuvimos en la comisión, teniendo que soportar una responsabilidad tan grande."

En seguida se refirió a la infortunada y casi fatal demora en recibir de Weimar los términos pedidos. Detalló el ultimátum del mariscal Foch, el que dijo contar con el apoyo incondicional del Presidente Wilson; e insistió en sus esfuerzos para conseguir una modificación de los términos, y en la tenaz insistencia del mariscal para que fueran aceptados.

El mariscal Foch, contestando a las peticiones de Erzberger, declaró que la continuación indeterminada del armisticio podría conducir a una rápida paz.

El mundo, terminó Erzberger, condenará la severidad de la Entente."

LOS PROBLEMAS ECONOMICOS DE LA PAZ

EL PROBLEMA DE LOS ALIMENTOS EN GRAN BRETAÑA

LONDRES, 19.— El controlador de alimentos, Mr. G. H. Roberts, declaró que en los últimos tres meses el precio de los artículos alimenticios había bajado algo en Gran Bretaña; y que con seguridad podía anticipar que el mes próximo no habría una baja apreciable de todos los precios.

Mr. Roberts estudia la cuestión de colocar algunos artículos alimenticios fuera de control, reduciendo el costo de su distribución al mínimo.

Entre los artículos que quedarían incluídos en esta medida están el tocino, las grasas, la leche condensada, las frutas secas, la carne, de la cual se cree que habrá inmediatamente una baja apreciable, y cuya existencia en Inglaterra alcanza para cuatro semanas; la carne congelada, que basta para 6 semanas y media.

El tocino alcanza para 7 semanas; el queso, para dos meses; la mantequilla, para once semanas; el azúcar, para cinco meses.

EMPRESTITOS DEL CANADA A FRANCIA Y RUMANIA

PARIS, 19.—El Canadá ha convenido en dar un crédito de 25 millones de dólares a Francia y a Rumania, con el objeto de que estos países compren en el Canadá los artículos que necesiten.

Se dice que se está tramitando una negociación semejante entre Bélgica y el Canadá.

Los créditos concedidos a Francia y a Rumania serán invertidos aproximadamente en la forma siguiente: una quinta parte en materias primas, otra quinta parte en artículos alimenticios; y tres quintas partes en artículos manufacturados canadienses.

Al parecer, estos empréstitos serán seguidos de una serie de transacciones semejantes, por medio de las cuales los aliados repondrán sus reservas de granos en los países que tienen grandes existencias.

La capacidad financiera de Alemania

Y LAS INDEMNIZACIONES

PARIS, 19.— La primera tarea de la Comisión de Reparaciones será estimar la capacidad financiera de Alemania, a fin de fijar, de acuerdo con ella, la suma que proporcionalmente recibirá cada potencia aliada.

EL APROVISIONAMIENTO DE LOS TCHECO-ESLOVACOS

PRAGA, 19.— Se ha anunciado que el aprovisionamiento de los países tcheco-eslovacos está asegurado en un 50 o|o por los Estados Unidos, y en el resto, por partes iguales, por Francia y por Inglaterra.

EL PRESUPUESTO DE GUERRA EN EL CONGRESO NORTEAMERICANO

WASHINGTON, 19.— La disposición que fijaba el establecimiento temporal militar de 500.000 hombres en el próximo año fiscal fué eliminado del presupuesto del ejército para el próximo año fiscal por la Cámara de Representantes, la cual sustituyó el proyecto del Senado, estableciendo para el tiempo de paz un ejército de 175 mil hombres.

LOS PROBLEMAS SOCIALES

"Vida ordenada y comodidades convenientes"

Las aspiraciones del proletariado en el presente.—Declaraciones de Mr. Havelock Wilson a un corresponsal argentino. — La campaña contra el maximalismo.—La conveniencia de permanecer bajo la disciplina

BUENOS AIRES, 19.— "La Nación publica una entrevista celebrada por su corresponsal en Londres con el presidente de la Asociación de Marineros y Fogoneros británicos, Mr. Havelock Wilson, quien manifestó entre otras cosas:

"No apruebo el que las cuestiones del trabajo se desvíen hacia los rumbos políticos, pero estoy dispuesto siempre a decir esto: la gente de mar argentina tiene derecho, por razón de su azarosa tarea, a que se le paguen por lo menos los mismos salarios reconocidos actualmente a bordo de los buques británicos y de los Estados Unidos.

"En la próxima semana se celebrará en Londres una conferencia internacional de marineros, la que se entiende que concentrara su atención sobre los marineros de todos los países. Es nuestro propósito procurar que esa situación se mejore.

"Ningún gobierno del mundo puede impedir realmente a los trabajadores, sea cualquiera su clase de trabajo o categoría, que entren en combinación, si hacen esto en forma debida y constitucional; pero si intentan mezclar la política con su asociación obrera, de seguro que tarde o temprano el gobierno encontrará motivo para intervenir.

"Este es mi consejo a todos los obreros asociados del mundo, lo mismo a los marineros que a los ferroviarios y a otros miembros de la familia obrera.

"En el caso de Argentina, no conociendo íntimamente la situación, por estar como estamos con esos países tan alejados el uno del otro, podría uno hacer inocentemente, sin quererlo, una grave injusticia a aquellos mismo que desea defender. Los trabajadores de la Argentina se quejan a mí de la actitud del capitalismo de esa República. Yo sé que el capital británico desempeña un papel importante en la vida de esa nación. Por lo que hace a mí particularmente, no me importa a qué clase de capitalistas tengan que hacer frente los obreros, ya sean británicos o argentinos. Todo lo que ansío es conseguir buenos salarios para los trabajadores, y especialmente para los marineros, que hacen un duro oficio en todos los mares. Puede que le interese saber que los marineros de este país están combatiendo el "bolshevikismo".

"Precisamente en la forma que yo he indicado combaten la propaganda "bolshevikinás" que cualquiera otra, no por ningún estímulo de la sociedad o de los gobierno, sino por la firme creencia que tienen de que el maximalismo conduciría a la anarquía y el caos. Los marineros combaten la anarquía donde quiere que la encuentran, sabiendo como saben por una larga práctica cuán necesario es permanecer bajo la disciplina y tener confianza en el hombre que está en el timón. Nuestro procedimiento de derrotar al maximalismo puede parecer temible, pero va resultando de bastante efecto. Creemos que una vez que los obreros comprendan lo que significan los principios maximalistas, los rechazarán.

"Los obreros quieren una vida ordenada y al mismo tiempo con comodidades convenientes, para lo cual se encuentran dispuestos a reclamar un buen día de trabajo, y donde encuentra este ideal el maximalismo muere.

"No conociendo, como he dicho, la situación de la Argentina, no puedo aconsejar a los obreros de ese país, pero temo que la causa principal de vuestros transtornos sea la falta de sentido de cooperación entre los obreros y los patrones."

SE LLAMA A PATRONES Y OBREROS A LA CONCILIACION

LONDRES, 19.—De acuerdo con lo resuelto en una conferencia de los delegados de 800 secciones de la "Asociación de Camaradas de la Gran Guerra", se ha lanzado un vibrante manifiesto en que solicita de los patrones y los obreros que agoten todos los medios de conciliación antes de recurrir a las huelgas, en nombre de los soldados movilizados, de sus mujeres y de sus hijos.

LABOR DE LA COMISION DE LEGISLACION INTERNACIONAL DEL TRABAJO

PARIS, 19.— La Comisión de Legislación Internacional del Trabajo ha realizado considerables progresos en su labor. Ha llegado a acuerdo sobre 6 de los 24 puntos que constituyen las proposiciones británicas que la Comisión adoptó como base según minuta del 18 del corriente.

LA AMERICA LATINA ANTE LA PAZ

Las aspiraciones alemanas

EN LA AMERICA LATINA.—INFORMACIONES DE UN DIARIO DE PARIS

PARIS, 19.—Informes autorizados recibidos del Brasil, Chile y la Argentina, por "Le Journal des Débats", demuestran los manejos alemanes con vistas a la conquista de los mercados de la América latina, sobre la cual continúan alimentando ensueños no sólo económicos, sino de hegemonía.

"Le Journal des Débats", pide que no sea permitido al enemigo obtener en esos bellos países un desquite de su fracaso sangriento.

LOS NUEVOS ESTADOS LIBRES

Los polacos se apoderan de Brest-Litovsk

GINEBRA, 19.—Se anuncia que las tropas polacas, después de un violento combate, se apoderaron de Brest-Litovsk.

Declaciones del delegado polaco

EN LOS ESTADOS UNIDOS

WASHINGTON, 19. — El señor Smulski ,delegado de Polonia en los Estados Unidos, ha declarado que

LOTERIAS

de BENEFICENCIA NACIONAL ARGENTINA, a sortearse próximamente, cuyos billetes deben solicitarse a la muy acreditada y afortunada CASA E. TURRI, GALERIA GÜEMES, BUENOS AIRES.

Dias 19 y 28 de Febrero, cada una de

$ 80,000 arg.

Billete ENTERO a $ 20 arg., $ 48 CHILENOS o 44 francos.
Cada QUINTO a $ 5 arg.. $ 12 CHILENOS u 11 francos.

En estos precios están incluídos los gastos de remisión, por certificado, a cualquier parte de la República, y a cada comprador se envío, grátis, la LISTA OFICIAL de los 5,700 números premiados.

Las remesas, en pago de los billetes, pueden hacerse: por giro postal o telegráfico, o tomando una ORDEN DE PAGO EN PESOS CHILENOS, que es la forma más fácil y segura, en la Casa

E. TURRI, Santiago

PASAJE BALMACEDA 10.—CASILLA 3217

Esta Oficina de Santiago dará a usted, personalmente, o por escrito, cuanto informe desee sobre la Lotería Nacional Argentina, encargándose de comprarle cualquier billete premiado.

ATENTADO CONTRA EL PREMIER FRANCES

Agresión a M. Clemenceau

UN DESCONOCIDO LE DISPARA CINCO TIROS DE REVOLVER

PARIS, 19.—Un individuo atacó hoy a M. Clemenceau, disparán-

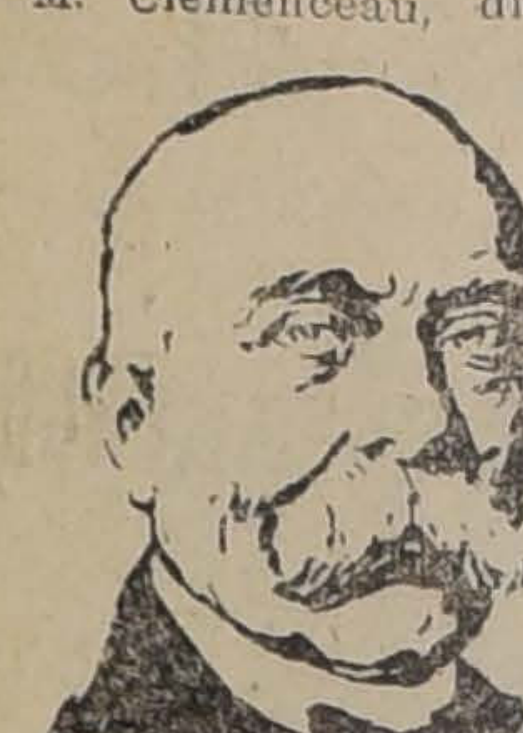

M. CLEMENCEAU

dole cinco tiros de revólver en el momento en que el premier subía a su automóvil.

Se dice que M. Clemenceau resultó herido en la cabeza y en la espalda.

LAS HERIDAS DE M. CLEMENCEAU

PARIS, 19.— Primeramente se informó que el Premier había sido herido en la cabeza; más tarde se dijo que había recibido heridas en la espalda y en un hombro.

Al parecer, las heridas no son peligrosas.

ARRESTO DEL AGRESOR DE M. CLEMENCEAU

PARIS, 19.—El agresor de M. Clemenceau fué arrestado.

LAS HERIDAS DE M. CLEMENCEAU SON LEVES

PARIS, 19.—(Oficial).—El "Boletín" de los médicos hace saber que las heridas que recibió M. Clemenceau no revisten gravedad alguna.

El agresor de Clemenceau

PARIS, 19.—La herida que recibió M. Clemenceau, en la espalda, es sumamente leve, tanto que no le impidió regresar a pie a su domicilio.

El agresor de M. Clémenceau se llama Emilio Cottin, y tiene 35 años de edad.

La policía lo tenía filiado como ruso.

MENSAJE DE Mr. BAKER A M. CLEMENCEAU

WASHINGTON, 19.—El Secretario de Guerra de los Estados Unidos, Mr. Baker, ha dirigido al generalísimo norteamericano Pershing una comunicación en que le pide entregue a M. Clemenceau un mensaje de simpatía, haciendo votos por su pronto restablecimiento.

Clemenceau luchó con su agresor

PARIS, 19.—Según dicen testigos oculares, M. Clemenceau sujetó a su agresor, luchando con él a brazo partido.

Poco antes del mediodía, M. Clemenceau, sentado en un sillón y rodeado de sus amigos, fumaba tranquilamente. No se notaba en él ningún signo de turbación; se le observó simplemente un leve aumento de temperatura.

TELEGRAMA DEL REY JORGE A CLEMENCEU

LONDRES, 19.—El rey Jorge dirigió al premier Clemenceau el siguiente mensaje:

"He sido grandemente impresionado al tener noticias del cobarde atentado de que ha sido víctima esta mañana.

"Confío en que las heridas no sean de gravedad, y en que gracias a sus espléndidas energías y valor, estará pronto en buena salud, con el fin de continuar en los grandes esfuerzos en bien de Francia y de los aliados."

NOTICIAS RECIBIDAS EN LONDRES

LONDRES, 19.— La "Central News Agency" dice que según las noticias recibidas de París, Cottin es un anarquista peligroso. Al ser interrogado, asumió toda la responsabilidad del atentado.

Las noticias recibidas por la "Exchange Telegraph Co" dicen que la bala que hirió a Clemenceau entró por el hombro izquierdo, alojándose en la región del hombro derecho, y aún no ha sido extraída. Aunque el premier tose mucho, no hay señales de sangre en las vías respiratorias.

CUANDO REANUDARA M. CLEMENCEAU SUS LABORES

LONDRES, 19.—En la sesión que celebró hoy la Cámara de los Comunes, Mr. Bonar Law anunció que M. Clemenceau podría reanudar sus labores ordinarias mañana o pasado.

DETALLES DEL ATENTADO

PARIS 19.— Siete tiros fueron disparados a quema ropa contra el premier Clemenceau a las 8.55 de la mañana.

Tres balas lo hirieron por el hombro derecho, saliendo por el izquierdo, pasando cerca de la columna vertebral y de los pulmones. Las otras dos le causaron rasmilladuras en la piel del brazo derecho y de la mano derecha.

Otras dos balas pasaron a través de la ropa. La sexta bala hirió al policial Gousart en el ojo derecho, pero no de gravedad. La séptima hirió levemente a Brabant, chauffeur del premier. Todas las ventanillas del automóvil fueron destrozadas por las balas.

Este intento de asesinato del vigoroso anciano primer Ministro de Francia fué cometido por un individuo conocido en los círculos anarquistas con el nombre de Milou, en el momento en que Clemenceau salía de su casa a tomar el automóvil para conferenciar con el coronel House y Mr. Balfour en el Ministerio de Guerra.

El criminal fué arrestado inmediatamente después del atentado. Al ser llevado a la Municipalidad, dió el nombre de Emilio, y dijo haber nacido en Creil y tener 25 años. Es un individuo alto, de buen aspecto, que usa el cabello largo. La policía cree que es ruso.

El premier Clemenceau pudo volver a entrar por sus propios pies a su casa Los profesores Laubri, Gosset y Guissier examinaron la herida. Según el diagnóstico, el premier fué herido en la parte posterior del omoplato derecho, y la bala penetró sin causar lesiones a las vísceras. Los médicos dicen que las condiciones locales generales son perfectas.

A pesar de que la herida no es de peligro, en algunos círculos se teme que puedan resultar complicaciones, a causa de la edad y de las enfermedades.

El criminal fué atacado por la muchedumbre, y golpeado antes de que la policía llegara en su auxilio. Generalmente se cree que el atentado no afectará a los procedimientos del Congreso de Paz.

DIAGNOSTICO SOBRE EL ESTADO DE M. CLEMENCEAU

PARIS, 19.— Los médicos han establecido que el proyectil que hirió a M. Clemenceau afectó al omóplato derecho, ocasionando una llaga penetrante sin lesión visceral.

Declaran que el estado general y local es perfecto.

Posen debe ser incluído en la nueva esfera de la soberanía de Polonia.

"El gran partido polaco de la antigua Alemania, dice, facilitará considerablemente la reconstitución de la nación polaca.

"Polonia esperaba que el nuevo armisticio le daría el control de la cuenca del Vístula hasta Danzig.

"El armisticio actual no traerá consigo cambio alguno en nuestro gobierno. Las comunicaciones que existen entre Posen y Varsovia han contribuído a fortificar la unión política nacional".

* * *

LA SITUACION EN RUSIA

DERROTAS DE LOS MAXIMALISTAS EN UKRANIA

ESTOCOLMO, 19.—Se ha publicado el siguiente despacho procedente de Kiev:

"Los regimientos ukranianos han derrotado a los maximalistas cerca de Kiev, al este de Kharkov, en Poltava y en Ekaterinoslav.

DIVERGENCIAS ENTRE LOS SOVIETS DE MOSCOU Y PETROGRAD

ESTOCOLMO, 19. — Según un mensaje recibido de Helsingfors, han surgido serias dificultades entre el Soviet de Moscou, encabezado por Lenine, y el Soviet de Petrograd, encabezado por Trotzky, respecto a la proposición hecha por los aliados de conferencias en la isla Príncipe.

Lenine sería partidario de aceptar la invitación, a causa de la situación económica de Rusia, que ha sido declarada sin esperanzas. Trotzky, en Petrograd, opina que la ocupación de Ukrania ofrece la posibilidad de alimentos y combustibles para el Gobierno del Soviet, y ha enviado todas las tropas disponibles hacia Ukrania.

LAS DERROTAS MAXIMALISTAS

ESTOCOLMO, 19. — Según noticias llegadas de Kiev, los maximalistas han sufrido en Ukrania varias derrotas serias. Los ukranianos han ocupado a Poltava y Kharkov.

Los maximalistas fueron rechazados a doce millas de Kiev, a donde ha vuelto el Gobierno de Ukrania desde hace varios días. Otras tropas maximalistas fueron derrotadas en la parte oriental de Ukrania.

OPINION ACERCA DEL PROGRAMA DE LOS MAXIMALISTAS

WASHINGTON, 19. — Hermann Bernstein, escritor recientemente llegado de Rusia, hablando ante el Comité del Senado que investiga la propaganda ilegal en los Estados Unidos, dijo que las condiciones de Rusia eran peores que lo que habían sido bajo los Czares. Agregó que el programa de los maximalistas era el de derrocar a todos los Gobiernos existentes en el mundo.

"La verdad, dijo, desarma por completo a los maximalistas. La exposición de sus métodos es suficiente para terminar con su dominación; y por esta razón la libertad de palabra ha sido suprimida, y por la misma se prohibe la salida de noticias de Rusia".

Los triunfos de Denikine en el Cáucaso

ODESSA, 19.— Las tropas del general Denikine que operan en el Cáucaso han ocupado Kihelar, alcanzando la ribera del mar Caspio.

En doce días este ejército ha avanzado 350 verstas, apoderándose de 31,000 prisioneros, 95 cañones y una enorme cantidad de material de guerra.

COMUNICADO ESTONIANO

LONDRES, 19.—Una información oficial del Cuartel General estoniano, dice:

"En dirección de Pskov, a causa de la superioridad del enemigo, nuestras tropas se vieron obligadas a retirarse a la línea Vidernika-Lezzi-Sokolova-Podgotje-Kosheloi.

Ha habido violentos encuentros en la dirección de Voloar."

LOS ALEMANES HABRIAN QUITADO MURAWIJEVO A LOS MAXIMALISTAS

BASILEA, 19.—Según noticias llegadas a esta ciudad, los alemanes sorprendieron a los maximalistas en el frente de Lituania, apoderándose de Murawijevo, cerca de Shavli, el Sábado último.

* * *

LA REVOLUCION CENTRO-EUROPEA

TEMORES DE DISTURBIOS ESPARTAQUISTAS EN WEIMAR

BERLIN, 19.—Noticias alarmantes llegan de Weimar. Según se anuncia, se temen movimientos espartaquistas. La oficina de correos ha sido ocupada militarmente.

Las tropas se mantienen listas.

La huelga en los grandes almacenes de Berlín se extiende rápidamente, y se teme que el personal del pequeño comercio se pliegue al movimiento.

RENUNCIA DE UN FUNCIONARIO NAVAL

DUSSELDORFF, 19.—El "Anzeiger" anuncia la dimisión de von Mann, secretario de la Marina de Guerra, ha sido aceptada.

Actividades maximalistas

EN EL DISTRITO DE RUHR

COPENHAGUE, 19.— Se ha declarado la huelga general en parte del distrito industrial de Ruhr, cerca del Rhin, donde los maximalistas han ocupado a Bochum, Hamborn, y gran número de otras localidades, según noticias recibidas de Berlín.

Los maximalistas han fortificado las obras del agua potable y las usinas generadoras de potencia eléctrica de Düsseldorff, Mulheim y Hemborn, preparándose a resistir a las tropas del Gobierno que sean enviadas a ese distrito. Los opositores han ordenado que no se proporcione carbón al Gobierno.

Los maximalistas obligaron por fuerza a cerrar a las oficinas de los diarios. Maximalistas armados están llegando a Mulheim desde Essen y Düsseldorff. Mulheim parece ser el centro de este movimiento. Los partidarios del Gobierno rechazaron a una partida de maximalistas en Hervisdoesten.

El Consejo de Obreros decidió continuar la huelga general hasta que las tropas del Gobierno fueran retiradas. Los mineros de todo el distrito de Ruhr se unieron más tarde a la huelga.

El maximalismo en Babiera

BERLIN, 19.— Se dice que el Gobierno de Eisner en Baviera atraviesa por una seria situación interna.

El "Lokal Anzeiger", según noticias recibidas de Munich, dice que las guarniciones de Munich y Nurenberg están reclutando tropas para oponerse a Eisner. El Consejo de Soldados ha ordenado que se suspenda el reclutamiento.

El "Vorwaerts" dice que no puede demorar por más tiempo la solución de la crisis de Baviera.

El Domingo hubo una manifestación en la cual desfilaron banderas con letreros en que se pedía la introducción del Gobierno del Soviet, la revolución mundial y la dictadura del proletariado. El doctor Levien, maximalista ruso, pidió que fueran derribados los Ministros que se oponían a Eisner, y que se estableciera la República del Soviet.

SUECIA ORDENA QUE LUDENDORFF SALGA DEL PAIS

COPENHAGUE, 19. — Se informa que Suecia se negó a acceder a la petición del general Ludendorff para que se le permitiera permanecer en el país, ordenándosele que partiera antes del 21 de Febrero, según un telegrama llegado de Malmoe.

Ludendorff se había refugiado en Suecia después de la revolución alemana.

Nuevo movimiento espártaquista en Alemania

LONDRES, 19.—Según los diarios de Copenhague, el movimiento huelguista adquiere colosales proporciones en Alemania.

Ha habido encuentros en Hervers y Dorstein entre los espártaquistas y las tropas del gobierno, y éstas han sido obligadas a retirarse.

Los espártaquistas ocupan Mulheim y la estación de Wante. Además cavan trincheras en Dusseldorff, donde preparan una tenaz resistencia. En Nuremberg se han apoderado de los diarios y de los telégrafos.

MANIFESTACIONES ESPARTAQUISTAS EN MUNICH

MUNICH, 19.—Se han verificado varias manifestaciones espartaquistas en las que han tomado parte numerosos soldados.

El triunfo de los socialistas

EN LA ELECCION DEL AUSTRIA ALEMANA

VIENA, 19.—De 255, que era el número de delegados que se preveía serían elegidos para la Asamblea Nacional del Austria Alemana, sólo 162 han sido nombrados.

Los restantes no pudieron ser elegidos a causa de la ocupación italiana, por una parte, y tcheca por otra.

Han sido elegidos definitivamente 70 socialistas, 67 croatas socialistas, 23 liberales alemanes, 1 nacional tcheco y 1 judío.

La idea de la unión con Alemania ha tenido pleno éxito.

Los socialistas celebraron la victoria con ruidosas manifestaciones públicas.

DECLARACIONES DEL PRESIDENTE DEL AUSTRIA ALEMANA

VIENA, 19. — El Presidente Seitz declaró ayer que la República germano-austriaca estaba firmemente establecida, y que la dinastía de los harburgos era una cosa del pasado.

Agregó que se pediría la abdicación formal del ex-Emperador Carlos, ya que éste sólo se había retirado del Gobierno.

DE NORTE AMERICA

(DE NUESTRO CORRESPONSAL, POR CABLE)

Un agente sospechoso

NUEVA YORK, 19. — En los últimos días ha hecho su aparición en este mercado cierto personaje que se atribuye la calidad de comisionado del gobierno de Chile para adquirir buques.

Dicho señor, que, dicho sea de paso, fué expulsado hace algún tiempo de la Marina de Chile, es autor de varias defraudaciones tanto en nuestro país como aquí, y tiene varios procesos criminales en su contra.

Nuestros connacionales radicados aquí consideran la conveniencia de que se adopten medidas para prevenir cualquier daño que la presencia de ese agente podría ocasionar al Gobierno de Chile o los intereses de los particulares.

El Gobierno italiano comprará material ferroviario

El gobierno de Italia ha destinado la cantidad de 360.000,000 de dólares para reorganizar los ferrocarriles, y 300.000,000 para adquirir material ferroviario en los Estados Unidos.

El Directorio de los ferrocarriles italianos ha hecho saber a los turistas norteamericanos que sería conveniente no ir a Italia en viajes de recreo, hasta a fines de 1920.

Mercado del cobre

El mercado del cobre continúa flojo. Se nota que los grandes productores desean negociar, para lo cual han bajado el precio a 17 1|2. Pero aún a este precio el mercado ha permanecido tranquilo.

No se espera que haya pronto exportación, a causa de las grandes existencias acumuladas en Francia e Inglaterra.

A causa de las perspectivas de poco movimiento en el futuro para el mercado del cobre, la "Kennecott Copper Corporation" ha contratado un empréstito de 12 millones de dólares con el sindicato que encabeza la firma Pierpont Morgan.

Este empréstito se ha hecho con el fin de mantener a la corporación en fondos durante el período de tranquilidad del mercado del cobre, y con lo que se evitará el forzar las ventas.

Parte del empréstito será destinado a ampliar los establecimiento de El Teniente.

La política salitrera del Gobierno de Chile

En diversos periódicos se ha publicado una carta proveniente de Valparaíso y que dice textualmente:

"El proyecto de organizar el control de la industria salitrera pasó en la Cámara de Diputados. La mayoría de los industriales, incluso las compañías inglesas, no aprueban las ideas del gobierno, y presentarán su proyecto. Este cuenta con la aprobación del sesenta por ciento de los productores.

"La minoría está compuesta por los pequeños productores, encabezados por la Compañía de Salitres de Antofagasta.

"Personas: bien informadas aseguran que el proyecto del gobierno no pasará en el Senado".

INFORMACIONES GENERALES

LA CAMARA ITALIANA

ROMA, 19. — "Il Messagero" anuncia que la reapertura de la Cámara ha sido postergada hasta fines del presente mes.

DISTURBIOS ENTRE CROATAS Y SERBIOS

ROMA, 19.—Según comunican de Trieste, en Selvette, Cecine y Zazabria se han efectuado violentas manifestaciones contra las tropas serbias.

Se han oído gritos de ¡abajo Serbia!, que han sido contestados por los serbios con mueras a "los bárbaros croatas".

Habrían resultado varios manifestantes muertos y heridos.

M. POINCARÉ DECLARA EN EL PROCESO HUMBERT

PARIS, 19.—En vista de que el senador M. Charles Humbert ha invocado repetidas veces, en el curso del proceso, el testimonio de M. Raymond Poincaré, el primer presidente de la Corte de Apelaciones, acompañado de su escribano mayor, se dirigió ayer al Elíseo y recibido por el Presidente de la República, tomó nota de su declaración.

La cámara norteamericana

APRUEBA EL PRESUPUESTO DE GUERRA

WASHINGTON, 19.— La Cámara de Diputados aprobó el presupuesto de guerra, ascendente a 10.070.000 de dólares, para el año financiero que comienza en Julio.

NUEVO GOBERNADOR MILITAR DE PARIS

PARIS, 19.—El general Berdoulat ha sido nombrado Gobernador militar de París.

EN LA CAMARA DE LOS COMUNES

LONDRES, 19.—En la sesión que celebró la Cámara de los Comunes, Mr. Guest, contestando a una interpelación a nombre del Ministro de la Guerra, declaró que las fuerzas británicas en Italia habían sido reducidas a una brigada.

Lord Curzon anunció un proyecto de ley de excepcional importancia, relativo a la emigración. Declaró que ese proyecto sería enviado también a la Cámara de los Lores.

AUMENTO DE LA INFLUENZA EN PARIS

PARIS, 19. — En la última semana ha habido un gran aumento de la influenza.

Las muertes alcanzan a 550.

ESPAÑA

MADRID, 19.— **Avalancha en el Guadarrama.**— Una avalancha de nieve ha destruído en el Guadarrama una iglesia y varias casas. Algunas personas han sido heridas.

El manifiesto jaimista.— El manifiesto de don Jaime de Borbón ha sido acogido en Madrid en forma diversa, lo mismo que en las provincias. Se cree que ese documento dará origen a una escisión en el partido.

MADRID, 19.—**La huelga de Barcelona.**—Más de 50,000 trabajadores continúan en huelga en Barcelona.

La ciudad está sin agua, sin luz y sin servicio de transportes urbanos.

El gabinete se ha ocupado casi exclusivamente de estudiar esta cuestión.

ESTADOS UNIDOS

EL GOBIERNO DEVUELVE ALGUNAS PROPIEDADES CONFISCADAS

WASHINGTON 19.— Según informaciones oficiales, el Gobierno mejicano ha devuelto a sus propietarios más de mil propiedades confiscadas en los tiempos de la revolución de Carranza.

Con excepción de una compañía minera francesa sólo mejicanos y compañías mejicanas han sido favorecidos.

Muchos de los antiguos partidarios de Díaz, de Huerta y de Reyes han tenido parte en esta devolución. Esta actitud se cree que significa que Carranza está tratando de aplacar a las facciones que se le oponen.

NICARAGUA

Tropas costarricenses

AMENAZAN LA FRONTERA

WASHINGTON, 19.—La Legación de Nicaragua anuncia que tropas costarricenses, en número de 8,000, dirigidas por oficiales zelayistas, enemigos del gobierno nicaragüense, se dirigen hacia la frontera entre ambos países, amenazando invadir Nicaragua, la cual carece de fuerza armada, pues no cuenta con más que los 100 marinos norteamericanos que resguardan la legación. Se cree que esta amenaza tenga relación con el derrocamiento de Zelaya en 1908.

Los funcionarios opinan que no es ajeno a esta actitud de Costa Rica el trabajo de los propagandistas alemanes, que fué muy activo en ese país durante la guerra.

ARGENTINA

BUENOS AIRES, 19. — **La Legación de Chile.** — Según informa "El Diario", el señor Carlos Zavalía, recientemente nombrado secretario de la Legación en Chile, ha recibido insinuaciones de presentar su renuncia, para pasar a ocupar otro puesto. Hoy se enviaron instrucciones telegráficas al segundo secretario, señor Enrique Amaya, a fin de que se haga cargo provisionalmente de la Legación.

"La Unión" adelanta la noticia de que el Presidente Irigoyen ha ofrecido al subsecretario de Relaciones Exteriores, señor Molinari, el cargo de Plenipotenciario en Chile, y que el señor Molinari aún no ha contestado el ofrecimiento, aunque desde luego se puede considerar como seguro que lo aceptará.

La lotería. — En el sorteo semanal verificado hoy, resultaron premiados los siguientes números:

Con 80 mil pesos el número **2312**.

Con 10 mil pesos el número **5182**.

Con 5 mil pesos, los números **17,278** y **7,945**.

BRASIL

RIO DE JANEIRO 19.— **La lucha presidencial.**— Los diarios que prestigian la candidatura del doctor Ruy Barboza desarrollan una violenta campaña contra los que llama supuestos paladines de la oposición a esa candidatura.

Se dice que los Estados de Minas Geraes había resuelto romper sus vínculaciones solidarias con los de Sao Paulo, Bahía, Pernambuco y Río Grande do Sul, para apoyyar el nombre del señor Barboza, pero que este intento fué detenido por la intervención de algunos "ases" políticos.

BOLIVIA

LAS CUESTIONES DE LIMITES

LA PAZ, 19. — Se ha publicado un telegrama de Lima que dice que la cuestión de Chile debe ser sometida al arbitraje norteamericano.

El propagandista reinvindicacionista señor José M. Escalier, que viene desde Argentina por la vía de La Quiaca, trae, según se dice, propósitos revolucionarios, con el auxilio de recursos peruanos.

Todos los diarios publican un telegrama recibido por la Legación del Perú en que se comunica que el Ecuador y el Perú han acordado someter al fallo de la Liga de las Naciones la cuestión de límites pendientes.

La baja del estaño. — Ha producido alarma entre los industriales mineros la baja del estaño producida por la prohibición de importar, dictada por el Gobierno de los Estados Unidos.

PERU

LIMA, 19.— **Los sucesos del sur.**—Una comisión compuesta de conocidas personas de Tarapacá y de Arequipa ha entregado al Presidente una exposición sobre los últimos hechos acaecidos en el sur, acusando de ello a las autoridades chilenas.

No ha sido aceptada la renuncia del señor Pedro Osma a la presidencia de la comisión de socorros a los repatriados.

Ha llegado de regreso de La Paz el ciudadano paraguayo, señor Silvio Macías, quien dará algunas conferencias sobre el problema del Pacífico.

Candidatura presidencial. — En los círculos de Palacio se habla con insistencia de que surgirá una transacción en la designación de candidato a la Presidencia de la República.

VALPARAISO

El Ministro de Hacienda a Santiago.— Por el tren expreso de la mañana de hoy se dirige a la capital el Ministro de Hacienda, señor Claro Solar.

Es probable que el señor Ministro regrese hoy mismo o mañana a Valparaíso.

El Ministro de China en el Perú.— A bordo del vapor "Méjico" que debe fondear en la mañana de hoy en Valparaíso viene el Ministro Plenipotenciario de China ante el Gobierno del Perú señor Chin Lin Woo. Continuará inmediatamente viaje a Montevideo a donde va a representar a su Gobierno en la ceremonia de la trasmisión del mando presidencial.

Congreso de Gobierno Local.— Invitación a los ex-alcaldes de Valparaíso.— El primer Alcalde, señor José Fabres Pinto, dirigió con fecha de ayer una nota circular invitando a los ex-alcaldes de Valparaíso a que concurran a la inauguración del Segundo Congreso de Gobierno Local, que debe inaugurarse en este puerto el Domingo próximo a las 15 horas, en el Teatro Colón.

Los ex-alcaldes invitados son: don Daniel Feliú, José Tomás Ramos, Samuel León Silva, Alberto Merlet, José Ramón Gutiérrez, Nicanor Marambio, Carlos García, Juan J. A. Tapia, Casimiro Taiba, Wescenlao Real, Enrique Bermúdez, Carlos Rodríguez A., Manuel Briceño de la Paz, Roberto Araya, José del C. Morales, Luis A. González, Luis Ferreira, Lautaro Benham y Jorge Montt.

Fallecimiento.— Ha dejado de existir en Viña del Mar el señor Carlos Espínola Sanfuentes.

Sus restos serán trasladados esta tarde a Santiago.

Movimiento Marítimo. — Ayer entraron:

Vapor Don Luis de Lota.
Vapor Potrerillos de Coronel.
Vapor Antártico de Punta Arenas.

Ayer salieron:

Vapor Limarí para Panamá e intermedios.
Vapor Quito para Iquique e intermedios.
Vapor Taltal para Arica e intermedios.
Vapor Lagunas para Lota.
Remolcador Cordillera y la chata Patria para Coronel.

Informaciones del país

TARAPACA

(De nuestro corresponsal por telégrafo)

IQUIQUE. — **Llegada de don Agustín Edwards.** — Se anuncia que el primero de Marzo llegará a este puerto el vapor "Huasco", a cuyo bordo viaja el Ministro de Chile en Londres, señor don Agustín Edwards. A su paso por esta ciudad se le prepara una cariñosa recepción.

VALDIVIA

(De nuestro corresponsal por telégrafo)

La semana valdiviana

LOS PREMIADOS EN EL TORNEO SPORTIVO.— EXCELENTE IMPRESION QUE DEJA EL DESARROLLO DEL PROGRAMA DE FIESTAS

Ayer comunicamos la reseña de las últimas fiestas que se prepararon para estos días de "La Semana Valdiviana."

Terminaron éstas con el gran torneo sportivo que se había preparado con el propósito de presentar un número de interés y de especial atracción.

El torneo constituyó, debido a la forma en que fué organizado, un éxito completo.

Tomaron parte un pelotón de húsares, del Regimiento Miraflores y Caupolicán.

Todos los ejercicios fueron aplaudidísimos por la concurrencia numerosa que ocupa el local.

Los primeros premios fueron adjudicados, sección sub-oficiales, al 1.o señor Martínez; prueba para civiles, cadetes y oficiales, al primer maestro de armas del Regimiento Miraflores, señor Julio Lavanderos; prueba para oficiales, el teniente 1.o señor H. Luco.

Los demás números consistentes en simulares, ataques, carreras, trabajos con lanza, etc., llamaron justamente la atención del público asistente y que se calcula en 5 mil pesonas.

La artillería tuvo también una actuación lucidísima bajo el mando del capitán Avaria.

Calentadores para Baño

A GAS :: A PARAFINA :: A LEÑA

BAÑOS ENLOZADOS
LAVATORIOS de varias formas
BIDETS con llaves combinadas
W. C. silenciosos

Nuestras Salas de Baño son las más convenientes por su costo, confort y elegancia

CASA SANTIAGO WEBB & Co.
Casilla 1767-Estado 156-170
Teléfono Inglés 3176 - 3177

100,000 Nacionales

Sorteará la **Lotería Nacional Argentina** el 7 de Marzo.

Haga sus pedidos de billetes a la Casa Chilena LEONIDAS ROJAS, que es la única que no ha modificado sus antiguos precios.

El 7 de Marzo próximo habrá un sorteo de 100,000 nacionales, suma que al cambio del día equivale a 260,000 pesos chilenos.

El billete entero vale: $ 24 argentinos o $ 56 chilenos o 53 francos. Un quinto: $ 6 argentinos o $ 15 chilenos o 14 francos.

En estos precios están comprendidos los gastos de franqueo y envío de lista oficial a cada comprador.

La Casa Chilena Leonidas Rojas acaba de abrir una sucursal en Santiago, que funciona desde esta fecha en la Galería Alessandri número 8 A.

ESTA CASA de Santiago no tiene billetes de Lotería para vender al público. Sólo se ocupará de despachar giros para Buenos Aires, comprar billetes premiados y monedas extranjeras en general. Atenderá cualquiera consulta o reclamo de sus clientes sobre órdenes expedidas a su Casa Central de Buenos Aires.

Los pedidos de billetes de Lotería deben ser hechos directamente a Buenos Aires y se recomienda ordenarios con anticipación.

Ordenes y giros por carta certificada a

LEONIDAS ROJAS.
Buenos Aires, Corrientes 435, Casilla 1047.

LEON TOLSTOY vierte todo su talento, todo su saber en la obra que HOY EXHIBE POR ULTIMA VEZ en especial y noche EL CINE ALHAMBRA
novela basada en el tema: LOS OJOS SIEMPRE SON NIÑOS ANTE EL AMOR.
EL DERECHO DE AMAR

NUESTRAS DAMAS COMENTAN EL ESTRENO DE MAÑANA
Varias familias se acercaron ayer hasta nuestras oficinas pidiéndonos informes sobre la obra
SECRETOS de la ALTA SOCIEDAD
Permítannos, distinguidas señoras, no revelar el secreto, porque entonces no sería secreto.
FOX es el llamado a sacarlas de la intriga.

SPLENDID (EX-ROYAL THEATRE) HOY a las 21.30
Gran Función de Gala en honor y dedicada a las colonias aliadas, en la que será estre [illegible] la más sensacional vista de la guerra, tomada en los campos de batalla.
Los Cruzados de Pershing
OFICIAL FILM OF THE UNITED STATES COVERNMENT, 2.a PARTE Y FINAL DE "YA VAMOS LAFAYETTE"
Todas sus escenas son rigurosamente legítimas y cada una sobrepasa en sensacionalismo e interés a la anterior.— Refiere los últimos hechos de armas en que estuvieron presentes los americanos.—La batalla de Chateau Thierry, Asaltos a la bayoneta y cargas de artillería, bombardeos, ataques de los tanques para los que no hay barrera, alambrados ni zanjas, verdaderas fortalezas movibles de cuyas torres movedizas salen inmensas bocanadas de metralla que siembran la muerte y el terror en las filas enemigas, **Cadáveres por montones, El "Deutschland" en Boston, El "Lusitania", Wilson comparece ante el Congreso, Discurso de Wilson en la sesión solemne del Congreso Americano, El papel de la Marina en la guerra, Asalto de los americanos a las trincheras alemanas, Los submarinos americanos en acción, Una orden de alerta en un torpedero**, Etc., Etc. Sus escenas baten un verdadero récord de sensacionalismo y audacia.
Verá usted los últimos acontecimientos de la gran Guerra Europea.—Hoy única exhibición.— Las localidades numeradas a la venta durante todo el día.

TEATRO ALAMEDA HOY
Sensacional estreno de gran actualidad
EL KAISER
En el prólogo de la película "El Kaiser", su director artístico advierte al espectador que toda referencia al monarca, que aparece en el cinedrama, está basada en hechos rigurosamente históricos, arreglados, como es natural, a las exigencias de las escenas, sin ridiculizar al ex-Emperador.

HOY SETIEMBRE
El Cristal del Honor
Linda comedia por Julieta Day.
Al Armisticio Aliado-Alemán
Vista de gran actualidad.

HOY BRASIL
Función de Moda. Programa precioso.
LA CAPRICHOSA
Visión delicada y fresca como la sonrisa de la bien amada. Creación de Margarita Fisher, una verdadera primavera femenina.

Mañana SETIEMBRE Y BRASIL
EL KAISER

TEATROS

TEATRO SANTIAGO. — Estreno de "El Rey".— Para la segunda de hoy se anuncia el estreno de la comedia en cuatro actos, original de G. A. Caillavet, Robert de Flers y Emmanuel Arene, "El Rey", que tan recomendada nos llega por la crítica europea. Se trata de una obra de fina y chispeante ironía, en la que se analizan fenómenos políticos, tales como la intervención de las mujeres en el destino de los pueblos, todo ello en la forma talentosa que denotan las demás obras de estos autores parisinos.

"El Rey", por el alcance de sus observaciones, promovió una interpelación en el Parlamento francés.

Para la vermouth se anuncia "La Presidenta", y en primera se hace "A ver si cuidas de Amelia", vaudevilles que han tenido éxito.

"EL HIJO DEL COMODORO".— Este ingenioso vaudeville de Georges Feydeau, el aplaudido autor de "A ver si cuidas de Amelia", será estrenado el Sábado por Manolo Fernández, quien prepara una cuidadosa presentación. Tenemos muy buenas referencias de la nueva producción.

TEATRO SAN MARTIN. — El Miércoles 26 del presente, se llevará a efecto un festival artístico a beneficio de los empleados del teatro, en que tomarán parte la primera tiple de la Compañía Fernández del Santiago, señorita Julieta Cesti y el primer actor cómico de la misma, señor Montenegro y varios otros conocidos artistas de la capital.

COMPAÑIA GUERRERO - DIAZ DE MENDOZA.— Las últimas informaciones llegadas de Madrid dan cuenta del buen éxito con que se desarrollaba en el teatro de la Princesa la temporada de la compañía Guerrero-Díaz de Mendoza. Tras de iniciarla con la obra póstuma de Tamayo y Baus, "Ecce homo", recibida friamente por el público y con respetuosa deferencia por la crítica, la compañía reeditó algunas de las obras que figuran con más frecuencia en su cartel, estando la dirección a la espera de los dos nuevos trabajos de Jacinto Benavente y de los Alvarez Quintero que le habían sido prometidos.

Los esposos Díaz de Mendoza tenían el propósito de permanecer en Madrid hasta mediados de Abril, para pasar luego a actuar a Valencia y después a Barcelona. En los primeros días de Junio, embarcarán en este último puerto con rumbo al Brasil, en cuya capital darán un corto número de funciones.

Es muy probable que de Río de Janeiro la compañía de la Princesa pase a San Pablo. No estará más de un mes por el Brasil, pues en la primera semana de Agosto, reaparecerá en el escenario del Odeón, de Buenos Aires.

Noticias teatrales

Casimiro Ross sostiene, con regular éxito su temporada en Concepción.

Ha dado también algunas funciones en Talcahuano.

—El Viernes terminan su temporada en el Central de Concepción los Mary-Bracco.

La Compañía Baguena-Bührle se dirigió ayer desde Temuco a Nueva Imperial.

El Sábado reaparecerá nuevamente en Temuco, poniendo en escena nuevas obras.

—Amandita Gutiérrez iniciará en breve una jira por el sur proponiéndose llegar hasta Punta Arenas.

Trabajará en combinación con un cuadro de variedades.

—La Compañía de bailes rusos de Kawesky que actuaba en el San Martín de Buenos Aires ha pasado al Urquiza de Montevideo.

—Manolo Montero trabaja al frente de un conjunto que actúa en el Olimpo de Mar del Plata y en el que figura como primera tiple Isabel Fourat.

—Luisa Vila y la Satanella han renovado su contrato con el Esmeralda de la capital de Argentina.

—Nuestro conocido Leopoldo de Diego ha organizado un conjunto de género chico que actuará en el Variedades de la misma capital.

—Definitivamente la "trouppé" Valle-Csillag debutará el 10 de Marzo en el Urquiza de Montevideo.

En Abril hará una temporada en Rosario.

—Los autores bonaerenses trabajan con toda dedicación. Entre los estrenos próximos figura "Las últimas Violetas", de Belisario Roldán que estrenará la Compañía del Nacional.

—Por acuerdos últimos de la Sociedad Argentina de Autores, estos deberán pagar, desde este año, un cinco por ciento más por las obras nacionales con música original que representen en sus teatros.

Noticias líricas

La nueva Empresa del Colón parece ser que ha contratado al barítono Titta Ruffo, para la próxima temporada.

Por otra parte, se da por seguro que al Coliseo vendrá la célebre cantante Marthe Chenal que es lo mejor que tiene Francia.

Los diarios parisinos le dedican a cada paso grandes elogios y con ocasión de su reciente estreno de "Mona Vanna", han agotado los adjetivos de aplauso.

Se perfila pues una competencia que habrá de beneficiar al público bonaerense.

—La conocida soprano Luisa Tetrazzini ha sido condecorada en Italia con la cruz de oro de la Cruz Roja.

—En la Compañía Lírica que inicia su temporada en el San Martín de Buenos Aires, actúan Adelina Agostinelli y el tenor chileno Navia.

—Las últimas informaciones llegadas de Chicago dan cuenta de los éxitos extraordinarios que ha logrado la soprano Rosa Baesa.

Circos

PABELLON DELICIAS.— Se hizo anoche por última vez y con éxito, la pantomima ecuestre norteamericana Los cow-boys del Far West. Miss Stafford, la estrella negra del cake-walk y zapateado norteamericano, presentó nuevos bailes. Aplaudidos los hermanos Riego, en sus números, y los hermanos Bradford en su acto gimnástico y de fuerza dental.

Para esta noche se anuncian nuevos números por los artistas mencionados y el debut de Geo Fiulay, argollista de fama.

CIRCO STRONG-MAN. — El programa de esta noche presenta algunas novedades.

En la presente semana se estrenará la graciosa y divertida entrada de gran aparato titulada "El tiro al blanco", presentada por el popular clown M. Monte de Oca.

Para el próximo mes se anuncia el debut de nuevos artistas que han sido contratados en Buenos Aires.

CIRCO VERY-STRONG.— Para hoy se anuncia una función sportiva, patrocinada por el Centro Ursus, sobresaliendo del programa el match de box entre los profesionales señores H. Hernández y Dionisio Peña, profesores del Centro Ursus y Benjamín Tallman, respectivamente. Este encuentro será a 10 rounds.

La primera parte del programa estará a cargo de la aplaudida compañía ecuestre.

Noticias cinematográficas

"SECRETOS DE LA ALTA SOCIEDAD". — La manufactura Fox nos ofrecerá el Viernes en el Cine Alhambra una de las mejores obras llegadas en estos últimos tiempos: "Los secretos de la alto sociedad". Es la más impresionante y dolorosa historia de una dama atacada de locura hereditaria. Fox demuestra en esta visión un nuevo procedimiento técnico, secundando a la buena presentación de Fox su primera actriz rusa cuyas creaciones la presentaron como única en su género.

TEATRO GARDEN. — Como se anunció, esta sala ha sido tomada por el empresario del Teatro Alameda, señor Alberto Alsina, el que se propone refaccionar la sala totalmente y presentar un material de películas de primer orden, para lo cual ha firmado contrato con la Empresa de teatros y Cinemas y varias otras compañías de importancia.

En Buenos Aires se contratará una orquesta que seguramente será el quinteto que actualmente toca en El Progreso de aquella ciudad. La fecha de apertura de este teatro no será hasta Marzo.

"SILENCIO CULPABLE".— Monroe Salisbury y Ruth Clifford, forman una de las más interesantes parejas del cinematógrafo americano. El es siempre escogido para los papeles en que se necesita mucha audacia y una atlética constitución. Ella, en cambio, es de una belleza que subyuga por su delicadeza. Esta pareja es la que interpreta la vista Bluebird "El silencio culpable", que se estrenará el Domingo tarde y noche en el teatro Brasil y Septiembre, respectivamente.

"VERA LA VENGADORA". — Próximamente será estrenada por el Splendid Theatre la primera producción de la Select llegada a Chile, el magnífico drama pasional desarrollado en un ambiente de lujo y exquisita elegancia, titulado: "Vera la vengadora". Es protagonista de la obra la actriz americana Kitty Gordon.

"EL KAISER".— Con lleno desbordante, se llevó a cabo anoche la proyección de esta hermosa cinta, no desmintiendo en nada absolutamente la fama de que venía precedida. El Kaiser está muy bien caracterizado, como asimismo los demás personajes que le acompañan. Esta cinta presenta escenas de realidad y de arte. Mereció entusiastas aplausos.

"LOS CRUZADOS DE PERSHING".— Hasta el comienzo de la guerra, los Estados Unidos de Norte América se contentaban solamente con seguir el curso individual de su desarrollo industrial. Pero cuando se oyó el llamado el país se sometió al más violento cambio. Concentró todas sus energías en ayudar a la causa de la democracia. El resultado de esa noble ayuda se ve en la última de las películas oficiales, la cual será exhibida hoy en el Royal Theatre, a las 21.30 horas.

"Los cruzados de Pershing" es una de las más hermosas obras de fotografía. Más que esto, es un documento oficial que difícilmente hubiera podido ser preparado sino fuera bajo la orden de un gobierno.

Los expertos operadores oficiales y militares que tomaron la película con empeño y constancia, en repetidas ocasiones arriesgaron sus vidas para obtener la deseada película.

"LA SEMANA CINEMATOGRAFICA".— Está en circulación el número 42 de esta publicación ilustrada. Trae, como de costumbre, un escogido material de lectura y fotograbados, entre los que merecen citarse el retrato de Perla White dentro del "Anillo fatal", que adorna la carátula; otro retrato de la misma artista, que va en la última tapa, y los de Norma Talmadge, William S. Hart, Elsie Ferguson, Tilda Kassay, Virginia Pearson, Ivette Andreyor e Irving Cummings.

Programas de hoy

CINE ALHAMBRA.— La conocida novela de León Tolstoy "El derecho de amar", se pasará hoy en este teatro por última vez. Como se sabe, protagonista de "El Derecho de amar" es la conocida actriz danesa Betty Nansen, actriz que ha sido condecorada. El argumento de esta obra es dramático, pues nos demuestra a grandes rasgos el inmenso sacrificio que hace una madre al separarse de su hija en la que tiene puesta su vida.

SPLENDID THEATRE (ex-Royal). —"Los cruzados de Pershing". — En la sección especial de hoy, a las 18.45, se exhibirá el poema de amor interpretado por Julieta Day, la protagonista de la "Señorita Calendario" titulado "Betty y los piratas".

En la nocturna, a las 21.30, se efectúa una función de gala en honor de las colonias aliadas, en la que será estrenada la vista de la guerra europea titulada "Los cruzados de Pershing", film oficial del gobierno americano que es la continuación de "Ya vamos Lafayette".

Entre las escenas más notables de la vista podemos citar la "Batalla de Chateau Tiérry", ganada por el ejército norteamericano, en la que figuran asaltos, bombardeos y la acción de los tanques.

Otra escena es la caza de un avión alemán por aeroplanos americanos. Aparece también el Presidente Wilson dirigiendo la palabra en el Congreso, etc.

Presenta la última fase de la guerra europea que fué también en la que más activa parte tomó el ejército de la gran República del Norte.

Mañana Viernes de moda, estreno de "La violinista ambulante", por Mae Marsh.

TEATRO POLITEAMA. — Hoy anuncia este cine el estreno de una obra marca Selznick, titulada "El círculo de hierro", y cuyo principal intérprete es la actriz Clara Kimball Young.

En esta obra se trata de pintar la situación de la mujer que se encuentra en la miseria y que es ambiciosa de lujo y comodidades.

TEATRO ALAMEDA.— Hoy estrenara este teatro en la nocturna el drama de actualidad titulado "El Kaiser", vista que ha despertado interes en el público.

AMERICAN CINEMA. — Mary Pickford es la artista que se presentará esta noche en esta sala en su más reciente creación, "Flor de Holanda". Posee los más bellos paisajes, los que sirven de adorno a las interesantes escenas de la obra.

TEATRO VICTORIA.— "Madame Quién?", es el título de la obra que hoy en la noche estrenará este teatro, interpretada por Bessie Barriscale y puesta en escena por la acreditada manufactura Paralta.

TEATRO NOVEDADES.—La quinta obra Paralta "Sin mancha", es sin duda la de mayor éxito de esta manufactura. La empresa para darle mas relieve a la importancia de la obra ha contratado una selecta orquesta que amenizará con escogidos trozos musicales la proyeccion de la película. La protagonista de "Sin mancha" o "Sangre azul" es Luisa Glaum.

TEATRO PROVIDENCIA. — La delicada creacion de Miriam Cooper "Mentira muda", es la obra que estrena hoy este teatro en la nocturna.

TEATRO BRASIL.— Esta noche se efectua la función semanal de moda con un programa escogido. La vista principal es "Mollie la caprichosa", visión delicada, de la cual es heroína la actriz Margarita Fisher. El argumento cuenta las aventuras de una chiquilla que es la desesperación de su padre.

Al final se dará "Matasanos", divertida creación de Cacaseno, el imitador de Chaplín.

Mañana se estrenará "El Kaiser".

TEATRO SEPTIEMBRE.—Hoy se estrena "La señorita del Calendario" o "El cristal del honor", comedia drama interpretado por la gentil actriz Julieta Day. Es esta cinta del tipo de "Betty" y "8 días duquesa". Entre sus atractivos, tiene el de presentar un grupo de diez modelos de modas.

Fuera de programa se dará "El armisticio aliado-alemán", vista de gran actualidad, en la que se asiste a la entrada de Pétain a Metz y a la rendición de los submarinos alemanes.

TEATRO ELECTRA.—Hoy iniciará este cine la exhibición de la película en series Pathé Nueva York "El misterio de la doble cruz", cuyo papel principal está interpretado por la actriz Mollie King.

El argumento de esta obra está lleno de situaciones interesantes y misteriosas.

TEATRO CIRCO INDEPENDENCIA.—Hoy estreno de la hermosa comedia dramática "Teoría y práctica de la caridad", interpretada por Henry W. Walthall, el actor de la Essanay.

Además se pasará fuera de programa, la cinta de la "Celebración del Armisticio" entre los ejércitos beligerantes.

TEATRO SELECTA.—Hoy estrenará una cinta de arte e intrigas en la que se admiran hermosos paisajes de Francia.

Renée Sliverye y Juan Duval son sus intérpretes.

TEATRO ATENAS. — Este cine anuncia para hoy el estreno de la cinta interpretada por Gail Kane titulada "Orgullo de raza", en que la protagonista demuestra una vez más su ductilidad.

TEATRO DELICIAS. — En la especial, estrena el drama Paramount titulado "El mal amigo". El actor japonés Sessué Hayakawa es el protagonista de esta cinta.

En la nocturna, se repite la misma película y además la comedia dramática "Su triunfo" por Mary Pickford.

TEATRO IRIS. — Castro 130. — Hoy en la noche, estreno de la película "Castigo de Dios", fin de la serie titulada "La condesita Montecristo", interpretada por Tilda Kassay.

MUNDIAL CINEMA. — Plaza Almagro.—Anuncia para hoy el estreno de la creación de Luisa Claum, titulada "Su aliado enemigo".

TEATRO EXCELSIOR.— Hoy estrena Paramount "El mal amigo", drama pasional por el actor japonés Sessué Hayakawa.

TEATRO SANTIAGO
EMP. TEATRAL DEL PACIFICO
Compañía Manolo Fernández
Hoy Jueves 20 de Febrero de 1919.
—Vermouth selecta, a las 18.30.—
Grandioso éxito.
La Presidenta
Noche, dos únicas secciones.—1.a tanda especial, a las 21.30
A ver si cuidas de Amelia
2.a tanda especial.—Estreno de la famosa comedia francesa.
El Rey
Sábado 22, estreno
EL HIJO DEL COMODORO
Próximamente
"EL HIJO DEL MILAGRO"

PABELLON DELICIAS
ALAMEDA ENTRE MORANDE Y TEATINOS
Circo Ecuestre "The Great Riego Boos Show"
Hoy Jueves 20 de Febrero de 1919, hoy.—Colosal programa.—Debut del argollista de fama mundial
GEO FINLAY
Nuevos números gimnásticos y de fuerza brutal por los aplaudidos
HERMANOS BRADFORD
Cake-valk y zapateados americanos por la estrella negra
MISS STAFFORD
Próximo estreno de
LOS CHARLESTON
en su sensacional acto de
EL CIRCO DE LA MUERTE
Precios, los de costumbre.
Véase programas.

GALVARINO PONCE
DENTISTA
Cirugía y enfermedades de la boca.— Bandera 537.— Teléfono 776

BOX

La pelea de anoche. — Triunfo de A. Hevia.— Carlos Donoso, campeón peso gallo, de Chile, ha sostenido anoche un encuentro con Abelardo Hevia, boxeador del peso pluma (58 1/2 kilos) y de cuyo resultado nada podemos sacar en limpio ya que la derrota de Donoso se debe a una fractura del metacarpiano de la mano derecha, que obligó a este científico peleador a retirarse del ring al 7.o rounds.

Creemos que hasta el sexto round, en que Donoso sufrió el accidente, la victoria se inclinaba a su favor.

Hevia por su falta de escuela y poca potencia en su punch no sacó partido de su mayor peso y es así como Donoso lograba colocar golpes maestros que Hevia, muy duro, podía resistir.

Este match perdió su interés y nos deja en la duda de quien habría sido el ganador, pues si bien es cierto que Donoso iba ganando en cambio Hevia es un muchacho que desarrolla pelea en los últimos rouds aprovechando su gran resistencia.

Antes de retirarnos el señor José Luis Villalón, anunciador oficial y secretario de la Federación, nos confirmó oficialmente la fractura de la mano del boxeador Donoso.

VELADA BOXERIL.— Hoy, a las 21 horas, en el local del Deportivo Tallman, San Francisco número 685 se llevarán a efecto varios encuentros entre los aficionados de los Centros de Santiago afiliados a la Asociación de C. de B. de S. y en beneficio del señor J. E. Martínez, entusiasta socio cooperador del Centro Tallman.

En esta noche veremos boxear a los ganadores de los campeonatos de aficionados de la A. de C. de B. de Santiago, de las categorías de pesos mosca y gallo, señores G. Osorio y J. Labarca, respectivamente, y los señores Mery y Huerta.

Completarán el programa seis encuentros y una pelea con decisión entre dos peleadores del Círculo Atlético Royal.

KID GARRET.—Este pugilista peso pluma, que llegará esta noche de Concepción, hará su presentación en público el próximo Sábado peleando 4 rounds con Humberto Oros.

KID LEVIGNE-CARLOS PEREZ.—El próximo Sábado se desarrollará en el ring del Teatro Circo Independencia, un match a 10 vueltas entre los profesionales arriba nombrados.

Pocas veces nuestros aficionados podrán presenciar un encuentro más comparado y en que el resultado final sea difícil de pronosticar.

EL COMPLETO TRIUNFO DEL ELIXIR VIVES
Hace escasamente un mes, apareció el primer aviso de este infalible Elixir contra la calvicie, acudiendo a la invitación de dar fricciones gratuitas para comprobar su absoluta eficacia, un gran número de personas, en su mayoría, desengañadas del uso de un gran "Específico", con el cual, **a pesar de tener la propiedad de poblar la cabeza hasta dejar el sombrero inservible**, no habían conseguido otro resultado que el de haber hecho un fuerte desembolso.
HOY, ANTE LA EVIDENCIA DEL RESULTADO OBTENIDO
rinden homenaje al Elixir Vives, y empiezan a llegar los primeros certificados de personas altamente conocidas, los que publicaremos desde la próxima semana.
TODAVIA ES TIEMPO
personalmente puede usted comprobar el éxito del Elixir Vives, sin que le cueste un centavo, hasta verse el resultado y no tener lugar alguna a dudas. Consultas: Peluquería y Perfumería Mayo, Portal F. CONCHA 962.
UNICOS REPRESENTANTES:
LA CORBATINERA
PUENTE 750
ESTADO 266

Educación

SUPRESION DE UN CURSO DE INGLES. — El Ministerio de Instrucción Pública ha dispuesto la supresión del curso de inglés en el primer año de humanidades en todos los Liceos de Niñas de la República.

Las horas que se ocupaban en la enseñanza de este idioma se dedicarán al francés, dibujo y caligrafía.

En los demás cursos de humanidades se aumentará la enseñanza del inglés en una hora.

LINEA AEREA EN LA PATAGONIA

La establecerá el Gobierno argentino

Se informa que el Gobierno argentino tiene el propósito de establecer cuanto antes una línea aérea a la Patagonia.

Desde luego, se han hecho estudios acerca de una red postal aérea entre el interior de ese país hasta Jujuy al norte, a Mendoza al oeste y a Bahía Blanca al sur. Ahora se trata de establecer una línea a la Patagonia.

A este propósito, dice un técnico:

Una línea de aeroplano que tuviese por punto de partida las ciudades de Bahía Blanca y Mendoza y puntos de descensos y etapas, en los principales pueblos de esta provincia y la de Buenos Aires, y las gobernaciones de la Pampa, Neuquén, Chubut, Río Negro y Santa Cruz, no daría malos resultados.

La Patagonia provee al comercio mundial de innumerables productos, tales como: lanas, petróleo, maderas, pescado, carbón, etc., etc., cuyas explotaciones podrían alcanzar mayor intensidad, con la implantación de estos servicios. En estas regiones existen muchísimas poblaciones, diseminadas, en su gran mayoría centros productivos de relativa importancia, que tienen que surtirse, para sus necesidades más apremiantes, importando los diversos productos desde el extranjero como sucede, por ejemplo, en el Neuquén, que compran en Chile la harina y el azúcar, debido a lo tardío y al enorme costo de los transportes, tanto terrestres como marítimos, desde las provincias argentinas.

Estos servicios se podrían hacer por dos líneas: la una con la ruta por el centro de las gobernaciones, y la otra por la costa del Atlántico, pasando la primera después de salir desde Mendoza, por ejemplo, por los puntos más importantes de esa provincia, y de los territorios que se extienden al sur, para terminar en Comodoro Rivadavia, después de cruzar la gobernación del Chubut. La otra, que tendría su base en Bahía Blanca, seguiría la costa y después de hacer escalas en los puertos y poblaciones más importantes, terminaría en Puerto Gallegos.

Los viajes por ambas rutas, no encontrarían mayores dificultades, tanto para la orientación de las naves, como para los aterrizajes, pues, para lo primero se podrían seguir las líneas ferroviarias en los trechos que existieran, o bien, la dirección de los faros, que tienen un radio de acción de 12 a 22 millas, orientándose, ya sea con sus proyecciones luminosas durante la noche, o bien por medio de unas flechas pintadas que indicarían las direcciones, como hay en las rutas aéreas en Norte América, cuyos aviadores, provistos de cartas de ruta, se orientan fácilmente. Para la segunda, o sean los aterrizajes, existen en casi todo el trayecto de ambas líneas, campos apropiados."

EL ACCIDENTE EN EL FERROCARRIL DE CONCEPCION A CURANILAHUE

SE PRODUCE EN UN PUNTO PROXIMO AL MUELLE DE CORONEL

El numero de víctimas no se ha podido determinar con exactitud

La intervención de las autoridades de Coronel

En nuestra edición de ayer alcanzamos a informar acerca de un accidente ocurrido en la línea del ferrocarril de Concepción a los Ríos de Curanilahue.

Las últimas informaciones que nos han llegado sobre el particular, hacen saber que el accidente ocurrió al llegar el tren al puerto de Coronel.

El muelle de embarque de carbón de la Compañía de Lota y Coronel continúa hacia el pueblo por una especie de plano inclinado que pasa por sobre la línea que conduce a Lota.

Más o menos a 200 metros de este punto, a la entrada de un túnel, se produjo el accidente de que venimos dando cuenta.

A las tres de la tarde de anteayer, una locomotora enganchó en ese sitio a dos carros de carga y uno de pasajeros, con el objeto de conducirlos a la Mina de Buen Retiro.

En el trayecto hasta este último punto, los carros se desengancharon súbitamente, siguiendo en marcha la locomotora y retrocediendo aquéllos a lo largo del plano inclinado, el cual se prolonga hasta el muelle.

En pocos segundos los carros adquirieron una considerable velocidad y se hizo ya imposible todo intanto de detenerlos.

Las personas que iban en el último vagón, previendo la desgracia que les ocurriría, empezaron a arrojarse con inminente peligro de la vida. Desgraciadamente, no todos hicieron lo mismo y fué así como, al llegar al muelle, en donde la línea queda bruscamente cortada, algunas personas que aún permanecían en el interior del coche fueron a dar al fondo del mar.

Algunos espectadores que vieron precipitarse al mar el convoy, estiman que a lo menos cinco viajeros han quedado sepultados en las aguas. Sin embargo, del parte de policía que se ha pasado sobre este suceso, se desprende que no ha habido desgracias personales, pues las personas que cayeron al mar fueron salvadas con vida.

Hasta el momento han sido infructuosas todas las tentativas que se han hecho para hallar los cadáveres de las presuntas víctimas.

La mayoría de los ocupantes del coche eran mujeres y su número se calcula que alcanzaba a quince.

Este lamentable accidente se ha debido, según las informaciones suministradas por algunas personas que presenciaron el siniestro, a que la línea del ferrocarril no tiene en su término el mecanismo de cierre.

El primer Alcalde de Coronel ha enviado una nota a la administración de la Compañía de Lota, haciéndole ver la necesidad de que haga revisar por un ingeniero competente la línea del ferrocarril, en la parte que conduce a la mina de Buen Retiro y al muelle de embarque de carbón.

FERROCARRIL DE ARICA A LA PAZ

AUMENTO EN LAS ENTRADAS DEL PRESENTE AÑO

Causas que motivaron este mejoramiento económico

El proyecto de ley que concede fondos para la adquisición de materiales

Dijimos en nuestra edición anterior que el Ministerio del ramo había dictado un decreto aprobando el balance del Ferrocarril de Arica a La Paz, correspondiente al año 1918, durante el cual las entradas ascendieron a la cantidad de $ 4.665.113.17.

La situación financiera de este Ferrocarril se presenta así en condiciones muy favorables.

En 1917 los gastos fueron notablemente superiores a las entradas, de tal manera que el año hubo de cerrarse con un fuerte déficit que ha debido salvarse con las entradas del año que acaba de terminar.

Entre las causas que han influido al pronunciamiento de esta situación, podemos citar los naturales inconvenientes y dificultades presentados con la conflagración europea y la verdadera competencia que dicho Ferrocarril tuvo que sostener con la "Peruvian Corporation" en lo que se refiere al precio de los fletes.

Durante la guerra las tarifas del Ferrocarril de Arica a La Paz, permanecieron inalterables.

En el pasado año las entradas aumentaron en gran proporción debido a la serie de convenios celebrados con la Peruvian Corporation que trajeron como consecuencia un gran aumento de tráfico. Indudablemente los gastos también aumentaron, pero la diferencia fué mucho menor que la del año 17.

En el presente, se deben invertir 214 mil pesos oro en el pago de algunas deudas provenientes del exceso de fletes de carros, locomotoras y otros materiales adquiridos en los Estados Unidos.

Una parte de estos gastos han sido pagados con fondos provenientes del mismo Ferrocarril, debiendo reembolsarlos con los que se concederían por una ley especial.

La Administración del Ferrocarril en diversas ocasiones ha hecho presente estas circunstancias al Gobierno.

Actualmente pende de la consideración de la Cámara de Senadores el proyecto de ley que concede la autorización necesaria para invertir esos 214 mil pesos oro. El proyecto está aprobado por la Cámara de Diputados y ha sido informado favorablemente por la comisión respectiva del Senado.

Se cree que en la sesión de hoy la Cámara de Senadores se ocupará de este asunto.

LAS ALMORRANAS SE CURAN EN 6 A 14 DIAS.
Se garantiza que el UNGUENTO PAZO curará las Almorranas, simples, sangrantes con picazón o externas, en 6 a 14 días o se devolverá el dinero. Hecho por la PARIS MEDICINE Co., St. Louis. E. U. de A.

LOS SERVICIOS AEREOS DEL EJERCITO Y ARMADA

LA NUEVA ORGANIZACION QUE HABRIA EL PROPOSITO DE DARLES

El establecimiento de un escalafón especial

OBSERVACIONES QUE SE FORMULAN A ESTA IDEA

En nuestra edición del Martes acogimos una noticia que ha circulado con insistencia en los últimos días, según la cual la jefatura del nuevo departamento militar que se creará en breve con el objeto de atender a la dirección de los servicios aéreos del Ejército y Armada, sería confiada a un jefe de nuestra Marina.

Hemos informado ampliamente, por otra parte, de los propósitos que inspiran al Gobierno para proceder a organizar los servicios de aviación naval, como también para procurar el mejoramiento de la situación en que se encuentran los pilotos aviadores militares.

Hemos tenido ocasión de conversar últimamente con varios jefes del Ejército, acerca de los propósitos en que está inspirado el Gobierno, y todos ellos nos han manifestado su opinión favorable a las medidas que están próximas a implantarse en pro del mejoramiento de la aviación militar.

—Sería muy discutible, sin embargo,—se nos ha dicho por persona autorizada—la nueva organización que habría el propósito de darle al Departamento de Ingenieros y Comunicaciones, del cual, depende hoy día la aeronáutica militar.

Hay que tener presente, desde luego, que el Ejército implantó en nuestro país los primeros servicios de aviación, los cuales con el tiempo han ido en aumento progresivo, hasta constituir una organización bien definida entre las instituciones armadas.

El Departamento de Ingenieros y Comunicaciones, tiene bajo su control, además de los servicios de aeronáutica, otras reparticiones no menos importantes del Ejército, lo cual, a mi juicio, sería uno de los mayores inconvenientes para que su dirección pasara a manos de un jefe naval.

Dentro de estos propósitos, yo creo que lo lógico sería que la Marina de Guerra organizara sus servicios de aviación conforme a los fines que ella debe prestarle en la guerra, que, dicho sea de paso, los considero bastante diferentes de la organización que debe tener la Aviación del Ejército.

Si para hacer la fusión ya indicada pueden existir algunas razones de economía, con la misma lógica podría hacerse, por ejemplo, la supresión del Ministerio de Guerra o de Marina, fusionándolos en una sola repartición que podría llamarse "Ministerio de la Fuerza Armada", o cualquiera otra designación por el estilo. Más claro: dentro de la misma lógica podría establecerse una fusión de muchos otros servicios del Ejército y Armada, con lo cual no se lograría otra cosa, como es fácil comprender que una promiscuidad perniciosa para el buen servicio.

Se ha hablado también—prosigue nuestro informante—de establecer un escalafón especial para la oficialidad que presta sus servicios en las unidades de aviación.

La sola enunciación de esta medida me parece desde luego, contraproducente para obtener los resultados que se pretenden conseguir.

A mi juicio, su implantación significaría la pérdida de muchos oficiales jóvenes que no tendrían la menor expectativa de ascensos en su carrera, pues, me imagino que el personal de oficiales aviadores no puede ser tan numeroso para formar con él un escalafón especial.

La prueba de esto la tenemos a la vista. Los oficiales de ingenieros, según disposición gubernativa, figuran actualmente en el escalafón de infantería, porque en el de ellos no hay las suficientes vacantes para procurarles un regular movimiento de ascensos.

Es muy lógico que en los ejércitos europeos pueda formarse separadamente un escalafón especial de aviadores. Es sabido que en algunos países, como en Inglaterra, por ejemplo, hay alrededor de 5.000 aviadores, número más que suficiente para constituir un personal destinado exclusivamente a la aviación. Pero este procedimiento no puede aplicarse a nuestro Ejército, por cuanto sus servicios son bastantes reducidos.

En cuanto al propósito de asegurar a los aviadores,—termina nuestro entrevistado—yo creo que ésta es una medida bastante acertada. Las funciones que ellos desempeñan son de por sí, peligrosas y envuelven un sacrificio que es muy humano recompensar en alguna forma.

CONSTRUCCION DE OBRAS PUBLICAS

EL FERROCARRIL DE LINARES A COLBUN

Los trabajos del puente Tinguiririca

Estado en que se hallan

Con el Director de Obras Públicas, señor Guillermo Illanes

Ayer regresó a Santiago el Director General de Obras Públicas, señor Guillermo Illanes, después de haber llevado a cabo una visita de inspección a las obras del puente Tinguiririca, en San Fernando y del ferrocarril de Linares a Colbún.

El señor Illanes es un competente funcionario que desde hace algunos años desempeña el puesto de Director General de Obras Públicas.

Con el objeto de imponerse personalmente del estado de las diversas obras públicas en construcción, el señor Illanes efectúa con regularidad estas visitas de inspección.

Con el propósito de recoger sus impresiones sobre la visita practicada últimamente rogamos al señor Illanes nos concediera algunos minutos de conversación, a lo que accedió con toda amabilidad.

—Ustedes saben, nos dice, el objeto de estas visitas: imponerme de visu del estado en que marchan los trabajos de construcción de las diversas obras públicas del país.

El puente que acabo de visitar, está situado sobre el río Tinguiririca, en San Fernando y en el camino longitudinal. Tiene 168.30 metros de largo, dividido en 3 secciones consecutivas de tres tramos cada una. El tramo central tiene 21 metros de luz y 17 metros 30 centímetros cada uno de los otros. La obra es de concreto armado, incluyendo las cepas; el pilotaje se construye con rieles clavados al martinete.

Están terminadas las fundaciones en los estribos como asimismo tres de los machones. Se hallan hechas también las clavaduras de pilotaje de dos machones y los otros tres se empezarán a clavar en la próxima semana. Los pilotes han penetrado en una profundidad de 8.30 a 11 metros.

El valor del contrato asciende a $ 309,300 moneda corriente, debiendo terminarse las obras en un plazo de 20 meses.

Hasta la fecha se han ejecutado obras por valor de $2,700 pesos, habiéndose empezado los trabajos en Marzo de 1918.

El señor Illanes nos expresa que numerosos vecinos que poseen cuantiosos intereses en la región le manifestaron la conveniencia de unir el camino de la costa con el longitudinal aprovechando este puente sobre el Tinguiririca. Dichos vecinos habrían quedado de hacer las gestiones del caso para obtener de los particulares la cesión de los terrenos necesarios para estos trabajos sin cargo alguno para el Fisco.

Refiriéndose a otros servicios públicos de esta región, el Director de Obras Públicas, nos dice que se le hizo presente la necesidad de ejecutar obras de mejoramiento del regadío actual de la zona.

Las aguas del río Tinguiririca, escasean en la época de verano.

Sobre este particular el señor Illanes nos informa que la Dirección de Obras Públicas se ha preocupado ya de hacer algunos estudios de embalse de las aguas del río San Gabriel antes de su confluencia con el Azufre en el lugar denominado Piedra Salada.

El tranque que se construiría sería de 50 metros de altura, con capacidad para almacenar 21 millones de metros cúbicos de agua.

El presupuesto oficial de estas obras es de 950 mil pesos.

Como lo decíamos anteriormente el señor Illanes visitó también las obras del ferrocarril de Linares a Colbún.

La construcción de este ferrocarril, nos dice el señor Illanes, fué iniciada en Octubre de 1909. Tiene una longitud de 33,460 kilómetros, con una trocha de 60 centímetros. Actualmente esos trabajos se terminan por administración.

La construcción de este ferrocarril está muy avanzada, faltando sólo rematar el lastre de la línea y construir algunas pequeñas obras accesorias en los pasos a nivel.

Entre las principales obras de arte de este ferrocarril figura el puente sobre el río Putagán y otros dos sobre el estero denominado Caballo Blanco. Tiene las siguientes estaciones: Linares, Arrayanes, Yerbas Buenas, Abranquil, San Juan, Parú, Panimávida y Colbún.

Posiblemente esta línea será entregada para su explotación, a los ferrocarriles del Estado, en el curso del presente año.

"BUFALO"

Ofrecemos listo para entregar aceites para toda clase de maquinarias agrícola e industrial, sin excepción.

"AUTO-CLUB"

Ofrecemos listos para entregar aceites para toda clase de automóviles, tantos europeos como americanos, sin excepción.

"BUFALO"

Ofrecemos listas para entregar grasas consistentes, puras y granuaras, para toda clase de maquinaria y automóviles, sin excepción

WILLIAMSON & Co.

Importadores de los mejores lubricantes

Catedral esq. Bandera

PERSONAL DE TELEGRAFOS

El mejoramiento de su situación económica

Hace poco el Ministerio del Interior, nombró una Comisión encargada de estudiar la fusión de los servicios de Correos y Telégrafos.

Entre otros puntos esta Comisión considerará el mejoramiento de la situación económica de los empleados de ambas reparticiones.

El telégrafo, se nos dice, cuenta actualmente con 381 oficinas en la República; pues bien,, de esa cantidad, 211 oficinas son a la vez agencias postales, y el Telégrafo paga el empleado y el arriendo de casa, da los útiles de escritorio, etc., de modo que el Correo no gasta un centavo en el mantenimiento de esas oficinas del Telégrafo, que hacen también un servicio postal.

Aquello de que el Telégrafo pueda costear el mayor gasto que signifique el aumento de sueldos que se solicita, pone de relieve la justicia que asiste al personal del Telégrafo para solicitar la inclusión de su solicitud, en el mismo proyecto que mejora los sueldos a los empleados de Correos.

Es del caso comprobar aquí, que el Telégrafo costearía sin dificultad el mayor gasto que signifique el proyecto de referencia. Los cálculos hechos, dan un total máximo de $ 1.272.324 de aumento al actual presupuesto de Telégrafos, si se subiesen los sueldos en una forma proporcional de 20 y 40 por ciento. Ahora bien, la Comisión Mixta, calculó para 1918 la entrada de Telégrafos en 2 millones 500.000 pesos, y la entrada total de dicho año alcanzó efectivamente a $ 3.368.218.05, o sea una mayor entrada, deducidos algunos gastos, superior a 700 mil pesos, para el año en curso, puede estimarse la mayor entrada en $ 3.600.000.

Pero, haciendo el cálculo, se agrega, con la entrada del año próximo pasado, si se aumentasen las tarifas en sólo dos centavos, habría un mayor rendimiento de $ 898.575.94, la que sumada a los $ 700.000 de referencia, de la entrada de 1918, da un total de $ 1.598.575.94.

No habría necesidad, termina, de elevar en más de dos centavos la palabra, porque se viene observando que las entradas aumentan anualmente en más de $ 200.000, y con el aumento de tarifa, la implantación de giros telegráficos, cuya necesidad se hace sentir, y con la mayor entrada que necesariamente debe producir el servicio, habría sobradamente con qué atender al mayor gasto que signifique el aumento de sueldos, sin desembolso alguno para el Erario Nacional.

Federación de la Clase Media

La comisión de organización de la clase media está citada para hoy, a las 18.30 horas, en Bandera 575, con el objeto de constituirse y nombrar presidente y secretario provisorio.

RESFRIADOS CAUSAN DOLOR DE CABEZA

El LAXATIVO BROMO QUININA desvía la causa. Se usa en todo el mundo para curar un resfriado en un día. La firma de E. W. GROVE se halla en cada cajita. Hecho por la PARIS MEDICINE Co., St. Louis. E. U. de A.

ECONOMIA EN LOS GASTOS PUBLICOS

PROPOSITOS QUE ABRIGA EL PRESIDENTE DE LA REPUBLICA

Petición de datos a los diversos Ministerios

El señor Sanfuentes no firmará ningún decreto que signifique gastos variables

A raiz de la disminución de entradas habidas en la Administración Pública en el mes de Enero último, el Gobierno se ha venido preocupando en introducir economías.

El Presidente de la República solicitó de los diferentes Ministerios un cuadro demostrativo en el que deben figurar, de preferencia, aquellos items que en el presupuesto actual signifiquen un mayor gasto.

Por su parte el Ministro del Interior señor don Armando Quezada nos ha manifestado que él se encuentra empeñado en iguales propósitos y que había rogado al Presidente de la República no estampara su firma en ningún decreto de gastos variables.

Nos agregó que se esperaba la llegada de los señores Ministros que se encuentran ausentes de la capital, para celebrar un Consejo de Gabinete y acordar las medidas que se deban adoptar para salvar la disminución de entradas habidas en estos meses.

En este Consejo, cada secretario de Estado señalará las economías que se puedan introducir en sus respectivos departamentos.

Por lo demás, sabemos que el Presidente se ha abstenido de firmar varios decretos de gastos variables.

Como se sabe, la disminución de entradas en el mes de Enero último ascendió a la suma de 10 millones de los cuales cinco millones corresponden por menor entradas en las aduanas de la República.

Según se nos informa, durante los días que van corridos del presente mes, esta disminución ha aumentado a cerca de 15 millones de pesos.

Se nos agrega que uno de los factores principales de esta merma en las rentas se debe a la paralización de las diversas oficinas salitreras con motivo del término de la guerra europea.

EL VIAJE AL SUR DE LOS MINISTROS DE GUERRA E INDUSTRIA

Sus impresiones acerca de los establecimientos que han visitado

Situación en que se encuentran las diversas guarniciones militares del sur

Nuestro enviado especial nos comunica que el Lunes el Ministro de Guerra y Marina, señor Bermúdez, y la comitiva que lo acompaña en su viaje al sur, llegó a la ciudad de Victoria, invitado por el diputado don Eduardo Lavanderos para estudiar en el terreno mismo la posibilidad de ubicar allí un cuartel militar.

En seguida, continuando su viaje de inspección, el señor Bermúdez y acompañantes se dirigieron a Lautaro, ciudad en la cual visitaron detenidamente el local en que funciona el Grupo de artillería General Sotomayor. De paso el señor Ministro anotó todas las necesidades de esta unidad, imponiéndose con especial cuidado del mal estado en que se encuentran la mayoría de las dependencias del cuartel, a pesar de los esfuerzos de su comandante y oficialidad.

En Temuco, a donde se dirigió después, el señor Ministro pasó revista al Regimiento de Infantería Tucapel, cuyo comandante, el teniente coronel señor Cambiaso, fué objeto de francas felicitaciones de parte del señor Bermúdez y del Inspector General del Ejército, general Boonen Rivera, por la forma brillante en que se efectuó la presentación de las tropas de su mando.

El Martes la comitiva ministerial llegó a Valdivia. En esta ciudad visitó las reparticiones dependientes del Comando de a IV División, manifestándose satisfecho el señor Ministro del esfuerzo realizado por el jefe de esa repartición, general don Germán Fuenzalida.

Visitó, además, el cuartel del Regimiento de infantería Caupolicán, en donde recibió también una favorable impresión de los esfuerzos desplegados por el Comandante y oficialidad en pro del buen servicio.

Por la noche la sociedad de Valdivia ofreció al señor Bermúdez un gran banquete, al cual asistieron, además de los miembros de la comitiva que lo acompañan, el Intendente de la provincia, Ministros de la Corte de Apelaciones, el primer Alcalde, el jefe de la IV División, general Fuenzalida, y prestigiosos vecinos de la localidad.

La comitiva Ministerial se dirigirá hoy a Osorno, para pasar en seguida a Puerto Montt.

Por su parte, nuestro corresponsal en Valdivia nos anuncia que a las 9 de la mañana de ayer llegó a esa ciudad el Ministro de Industria y Obras Públicas, don Luis Serrano Arrieta, que viene de regreso de su viaje a Puerto Montt.

En la tarde partió al puerto de Corral, con el objeto de visitar el establecimiento de los Altos Hornos.

Durante su viaje al sur el señor Serrano tuvo ocasión de imponerse del mal estado en que se encuentran casi todos los caminos de Puerto Montt. En este sentido, prometió todo su concurso a fin de obtener el mejoramiento de las vías de comunicación.

Igualmente se impuso de los arreglos que es necesario ejecutar en el malecón del puerto indicado

Visitó también los bancos de ostras de Huito y la mayoría de los establecimientos pesqueros y ostrícolas de la zona austral.

Desgraciado suceso

Nuestro corresponsal en Valparaíso nos comunica que momentos antes de las dos de la tarde de ayer, el señor Jorge Murúa, de profesión dentista, disparó dos tiros de revólver sobre el señor Carlos Serrano Pellé, en la calle de Carreras esquina de Chacabuco. El señor Serrano dejó de existir inmediatamente.

Se cree que los móviles de esta desgracia hayan sido originados por cuestiones personales.

El señor Murúa ha sido detenido.

Ministerio de Relaciones Exteriores

Ayer conferenció con el Sub-secretario de Relaciones Exteriores, señor Nicolás Novoa, el Ministro de Bolivia, señor Claudio Pinilla y el secretario de la Legación en el Brasil, señor Luis Balmaceda.

Crónica Policial

Carlos Gormaz es aprehendido en Buenos Aires

El 4.o Juzgado del Crimen persigue la extradición del reo.—En la mañana de ayer se recibió una comunicación telegráfica del jefe de la Policía de Buenos Aires, en la cual este funcionario policial argentino da cuenta al señor juez del cuarto Juzgado del crimen de haber sido aprehendido en esa capital Carlos Gormaz Santander.

Como se recordará, Gormaz fué procesado por el cuarto Juzgado a raiz de una cuantiosa estafa descubierta en las negociaciones que efectuaba la casa de corretajes comerciales del señor Cornelio 2.o Aravena, estafa que se hizo subir a $ 180,000, robados a los clientes capitalistas de la referida casa.

Las sospechas de culpabilidad de Gormaz surgieron tan pronto como el señor Aravena denunció la estafa a la Sección de Seguridad y cuando el culpable hacía un mes que había salido de Santiago.

Fué entonces cuando el inspector de la Sección, don Rigoberto Brieba, fallecido hace poco víctima de la epidemia, recibió del señor juez la comisión de seguir el rastro del ausente, llegando en sus precisas investigaciones a saber que Gormaz había estado de paso por Temuco, en donde participó de algunas fiestas.

Pero el rastro de Gormaz se perdió en seguida para todos aquellos que conocieron al fugado, no así para la Sección de Seguridad que pronto encontró las huellas del prófugo en las calles de la capital del Plata.

La inteligente colaboración de la policía bonaerense ha permitido coger al presunto reo, el que vendrá a Santiago a hacer luz sobre las cuantiosas estafas denunciadas por el señor Aravena, que permanecen en la sombra.

Ayer mismo el Juzgado ofició a la I. Corte Suprema pidiendo a este alto tribunal solicite la extradición de Gormaz, siendo portador del oficio el secretario del Juzgado señor Donoso.

CONGRESO SOCIALISTA

El que debía efectuarse en Diciembre en Buenos Aires se ha postergado para Abril

El Partido Socialista de la República Argentina había acordado celebrar en el mes de Diciembre último una conferencia panamericana para tratar de algunos problemas que conciernen a la clase obrera.

Posteriormente, como se sabe, y en vista de los sucesos ocurridos últimamente en Buenos Aires, se acordó postergar la realización de esa Conferencia, la cual tendrá lugar en esa ciudad en la última semana de Abril próximo.

El comité ejecutivo del Partido Socialista Argentino ha dado término a las bases por las cuales se regirá ese torneo y que son las siguientes:

1.o Que las bases para al admisión de las organizaciones en la conferencia estén constituídas por los puntos fundamentales de organización de los Congresos de la Internacional.

2.o Fijar como fecha definitiva de la conferencia la última semana de Abril, debiendo inaugurarse las sesiones el día Sábado 26 de Abril.

3.o Invitar a las organizaciones que concurrirán a la conferencia a enviar informes o memorias sobre la propia organización y sobre las cuestiones que forman la orden del día provisoria o sobre proposiciones concretas que cada organización quiera someter a consideración de la conferencia. Estos informes o memorias se publicarán en el Boletín de la Conferencia o en "La Vanguardia", diario del Partido Socialista, a medida que lleguen.

4.o La secretaría del Partido comunicará a todas las organizaciones socialistas y obreras de América que queda sin efecto la invitación de fecha 18 de Diciembre de 1918, debiendo atenerse a la invitación nueva de fecha 25 de Enero.

5.a La secretaría del Partido proyectará la organización internacional de la conferencia.

La cuestión Tacna y Arica

El comité ejecutivo del Partido Socialista (S. A. I. O.) ha hecho saber a todas las organizaciones y principalmente a las de Chile y el Perú, que no ha adoptado ninguna resolución, ni ha formulado ninguna declaración a favor de una solución en determinado sentido de la cuestión de Tacna y Arica.

Sobre este asunto, el Partido no ha hecho, hasta ahora, otra cosa que procurar la recopilación del mayor caudal de antecedentes y tomar la iniciativa de la conferencia, sin anticipar opinión en sentido alguno, que no sea el de ofrecer a los trabajadores y socialistas de esos países el concurso de su solidaridad para la solución más conveniente de sus conflictos.

LA PESTE BUBONICA

Ha hecho su aparecimiento en Iquique y Antofagasta

La Dirección General de Sanidad ha recibido un telegrama de Iquique en el que se le anuncia que se han presentado dos casos de peste bubónica.

Desde Antofagasta se ha recibido también un telegrama firmado por el Intendente de la Provincia en el que comunica la aparición de la bubónica.

En el caso denunciado, dice el Intendente, se han tomado todas las medidas profilácticas necesarias para evitar la propagación del mal.

Por otra parte, las autoridades tienen ya las instrucciones correspondientes a fin de que el flagelo que aparece, en el norte sea combatido pronto y con toda eficacia.

Temperatura

Ayer tuvimos: Bajo abrigo: máxima, 26.5; mínima, 9.5. A cielo descubierto: máxima, 50.0; mínima, 7.7.

EL TIFUS EXANTEMATICO

Labor de las brigadas sanitarias.—Estado de la epidemia en Valparaíso

Las brigadas sanitarias han podido constatar ayer 20 nuevos casos de enfermos de tifus exantemático en diversos barrios, procediendo en todos ellos una completa desinfección de las habitaciones, vestuarios, moviliarios, etc., hospitalizándose a los atacados del mal y aislándose a los sospechosos.

En calle de Camilo Henríquez N.o 246 se constató ayer la existencia de 11 enfermos de la epidemia. Este local es un conventillo, en el que habitan 200 personas en 43 piezas y como su estado sanitario fuera bastante deficiente la brigada procedió a efectuar una prolijo desinfección tan pronto fueron sacados los enfermos.

En los hospitales

Ayer hubo el siguiente movimiento de enfermos de la epidemia en los diversos hospitales:

San Juan de Dios, 62 enfermos.
San Vicente, 118 enfermos.
San Luis, 53 enfermos.
San José, 88 enfermos.
San Borja, 80 enfermos.
R. del Río, 81 enfermos.

En total entraron ayer 35 enfermos, salieron de alta 34, fallecieron 7 y quedaron hospitalizados 482.

El tifus en Valparaíso

El doctor señor Macuado que tiene a su cargo la profilaxia, de la epidemia de tifus exantemático en Valparaíso, ha enviado al Director de Sanidad una extensa comunicación, en la que hace saber que la epidemia está estacionaria y con marcada tendencia a disminuir.

El Sábado y Domingo pasados no se presentó ningún caso de tifus por cuyo motivo el trabajo de la brigada sanitaria de Valparaíso no ha sido intenso, ni ha habido necesidad de pedir nuevos elementos.

En su nota, el doctor Macuado, manifestó la necesidad de fiscalizar la desinfección de los carruajes y tranvías del puerto y expresa que sería muy conveniente se tomaran las medidas necesarias para obligar a las Agencias a no recibir prendas si antes no se constatara que ellas han sido sometidas a una prolija desinfección.

Cree el Inspector Sanitario de Valparaíso, señor Macuado, que urge la clausura de las viviendas de la Caleta de Jaime, en donde los pescadores hacen una vida de gitanos en medio del más completo desaseo.

De esa Caleta—agrega—se sacaron hace un mes nueve enfermos de tifus exantemático.

Otra de las cuestiones a la que el doctor Macuado le da capital importancia es el agua potable, que la califica de pésima, dando como dato ilustrativo el hecho de que, mas de 1.000 caballos del puerto pastan en los alrededores del Lago Peñuelas. El agua de Concón llega en peores condiciones todavía.

Como medio práctico de profilaxia el Inspector Sanitario, propone habilitar "casas de limpieza", que podrían instalarse en un pontón.

Por miniciativa suya se procederá desde hoy a la desinfección de los carros basureros y se intensificará la de los tranvías eléctricos.

Nuestro Ministro en Inglaterra

Anoche se eligió la siguiente mesa directiva del Comité que prepara la manifestación en honor de don Agustín Edwards.

Presidente, don Eugenio Sepúlveda Arellano.

Secretarios don Luis Enrique Silva y don Adrián Sepúlveda Arellano.

Se acordó reunirse el Viernes a las 9.30 en el mismo local.

Dirección de Obras municipales

Con fecha de ayer la Alcaldía nombró arquitecto de la Dirección de Obras al señor Luis Nieto, ingeniero de 2.a clase al señor Antonio Gonzálz y nivelador al señor Angel Tessada.

Retretas en la plaza Diego de Almagro

Hoy, desde las 21 hasta las 23 horas, habrá retreta en esta plaza por una de las mejores bandas de la capital.

La Junta de Vecinos que con toda actividad se ha venido preocupando del hermoseamiento de este paseo, ha conseguido las retretas que anunciamos y que se efectuarán los días Jueves y Domingos.

TRIUNFO DE CHILE EN LA

Gran Exposición Agrícola Internacional de Montevideo

Nos es muy grato comunicar al público que el *Desinfectante* y *Sarnífugo Naphto Carbol,* en competencia con las más acreditadas marcas y entre innumerables exponentes fué unanimemente reconocido como el mejor y obtuvo el gran premio, medalla de oro y diploma de honor.

Esperamos que el público sabrá apreciar el gran mérito que significan tales recompensas y reconocerá como el mejor producto entre sus similares el *Naphto Carbo'*

AGENTES PARA LA VENTA

ESTABLECIMIENTO VETERINARIO "LA HACIENDA"

Pasaje Balmaceda N.° 1 - Teléfono Inglés 558

¡Llegó llegó!

Zincs Amalgamados

IMPORTADOS

Ofrecemos una partida

DONDE

ESTADO 235

RAAB. BELLET Y C.ia

ESCUELA DE SUB-OFICIALES

En breve estará terminado el plan de reorganización

Ha quedado tramitado el decreto por el cual se deroga la disposición tomada por el Gobierno para suprimir la Escuela de Sub-oficiales.

La comisión nombrada para estudiar la reorganización de ese establecimiento, compuesta por los generales López, Hurtado y Armstrong, y el comandante Díaz, ha continuado preocupándose del asunto encomendado a su resolución.

Según hemos sido informados, en breve quedará terminado el plan de reorganización que se propondrá al gobierno.

Patronato Nacional de la Infancia

Esta institución de Beneficencia que se dedica exclusivamente a la atención de niños desvalidos, y que tan sobresalientes resultados ha obtenido, disminuyendo el coeficiente de mortalidad en grado notable, ha sido obsequiada últimamente, con una dádiva de $ 1.899.11 por la Cía. de Refinería de Azúcar de Penco, que destinó en su último balance una suma para auxilios benéficos a diversas instituciones de caridad.

El presidente del Patronato, don Ismael Valdés Valdés, ha contestado, a dicha Compañía, agradeciendo tan generosa donación.

Servicio de colocaciones

En el día de ayer se han despachado, con colocación, las siguientes partidas de trabajadores: 13 trabajadores para diversas faenas, en Talca; 7 trabajadores para faenas canal, en Linares; 1 familia y 1 empleado para bodega, en Co[illegible]ción: 4 trabajadores para fundo, en Chillán; 3 guardianes para cárcel, en Valparaíso; 1 familia de inquilinos para fundo, en Lo Espejo; 2 trabajadores para calería, en Batuco; 3 oficiales remachadores para puente, en Tiltil; 2 carpinteros para construcción, en Santiago; 5 baldosistas para fábrica, en Santiago; 3 concreteros para faenas, en Providencia; 2 trabajadores para sacar raíces, en Santiago; y 1 carpintero para faenas construcción, en Santiago.

Ofertas nuevas de colocaciones: 6 albañiles para faenas construcción, en Chillán; 2 carpinteros para trabajos, en Santiago; 10 segadores de escotillas para fundo, en Quilicura y 1 jardinero para Santiago.

Han pasado a inscribirse a la Oficina del Trabajo, en demanda de ocupaciones, 35 obreros.

El Gran Remedio Universal

Nitro Ozona, Lowe-Weisslog, el único comprobado por medio de la radiografía que cura la tuberculosis (tisis). Pruebas a la vista. Afamado desde 1887. Cura radicalmente: cáncer, gangrena, sífilis, enfermedades hígado, riñones, del estómago, pulmones, bronquitis, faringitis, asma, hipertrofia diabetes, albuminuria, reumatismo, hidropesía, obesidad, raquitismo, epilepsia, apoplegía, anemia, catarro intestinal, disentería, apendicitis, peritonitis, almorranas, fístulas, furunculósis, heridas, úlceras, tumores, contusiones, quemaduras, picaduras venenosas, enfermedades piel, sangre, enfermedades secretas. Prodigioso en aneurisma, en enfermedades del corazón cerebro, vista, espina dorsal, etc. Viruela, peste negra, hemorragia, peste bubónica, tifus, pestes y fiebres en general, son vencidas a las pocas horas con repetidos lavados intestinales y tomas. Igual tratamiento para demás enfermedades. Catecismo Nitro-Ozona, consúltelo todo enfermo, sea cual fuere el mal, encontrará el medio seguro de sanar radicalmente. Remítolo gratis a quien lo pida.

LUIS LOWE,

Casilla 832.—Claras 149.—Santiago.—Droguería Daube y Boticas principales

"Juventud Ilustrada"

Se encuentra en circulación el N.o 42 de este importante semanario sirio-palestino de artes, ciencias, letras y actualidades.

Centro Español

El cuadro artístico de esta institución pondrá en escena el próximo Domingo en la noche la comedia en tres actos titulada **La Frescura de Lafuente.**

Sociedad Mutual de Comerciante

Se nos pide avisar a los socios que el abogado de la institución atiende las consultas diariamente de 2 a 3 en el salón social, Artesanos 869.

Gobernación de Tocopilla

El Ministerio del Interior ha aceptado la renuncia que hizo de su puesto el Secretario de la Gobernación de Tocopilla señor Carlos Alfredo Miranda Larcos y se nombró en su reempazo al señor Segundo Asís.

Comandante de Policía

Por decreto del Ministerio del Interior se ha nombrado Comandantes de las policías comunales de Perquenco, Traiguén, Villarrica y Río Negro, a los señores Altamirano Riquelme, Carlos Jara Gutiérrez y José Santos González, respectivamente.

Liceo de Rancagua

En el Ministerio de Instrucción Pública se ha recibido una solicitud de numerosos padres de familia de la ciudad de Rancagua, por la cual solicitan del Gobierno la creación en el Liceo de esa ciudad, del quinto año de humanidades.

Dirección General de Alcantarillado

En la Moneda se nos informó ayer que el Director de los servicios Generales de Alcantarillado y Desagües señor don Jorge Calvo Mackenna, había presentado la renuncia de su puesto.

Con el Presidente de la República

En la tarde de ayer conferenció con el Presidente de la República el Jefe de la Oficina de Propaganda de Salitre en el extranjero señor don Alejandro Bertrand.

Policía de Santiago

El Ministerio del Interior ha dado su aprobación al presupuesto de la policía de Santiago para el presente año ascendente a la suma de 160 mil pesos.

Servicio de agua potable

Administradores de los servicios de agua potable de San Antonio, Llolleo y Cartagena, Parral y Victoria se nombró a los señores Gustavo Méndez, Ramiro Gutiérrez y Pedro R. Díaz, respectivamente.

Peruanos que se hacen chilenos

El Ministerio del Interior ha otorgado carta de ciudadanía chilena, a los siguientes peruanos residentes en Iquique: Pedro Medrano, Luciano Jiménez, Arturo Vaccaro Luzo y Pablo Reyes Valle.

Jubilación

El profesor de armonía y composición del Conservatorio Nacional de Música señor don Federico Stober, ha iniciado su expediente de jubilación.

Petición de gratificaciones

En el Ministerio de Instrucción Pública se ha recibido una solicitud de los profesores de instrucción primaria que prestan sus servicios en Tarata, por la cual piden al Gobierno que en la ley de presupuestos del presente año, se incluya la gratificación ascendente a 50 por ciento, que siempre se les ha abonado.

Esta solicitud ha sido informada favorablemente por el Inspector de Instrucción Primaria señor don Darío Salas.

Plenipotenciario boliviano

En la Moneda se nos informó que el Gobierno de Bolivia había acreditado al señor don Julio Zamora como Enviado Extraordinario y Plenipotenciario en misión especial en los Estados Unidos.

Secretario del señor Zamora se nombró al señor Jorge de la Barra.

CARLOS DUVAL

Corredor de la Bolsa de Comercio—Acciones, Bonos, Oro

Casilla 2266 --- Tel. 1812 --- BANDERA 57

CARLOS FALCONE B.

Agente Comisionista y Consignatario

VALPARAISO - CASILLA 31 - COCHRANE 780

Se encarga de la compra-venta rápida de productos agrícolas; solicita muestras y pormenores garantizando obtener los mejores precios del mercado.

Agencias y Representaciones

Inspección de una tesorería

El Director General de Contabilidad señor don Valentín Magallanes se encuentra efectuando el arqueo de la Caja de la Tesorería Fiscal de Traiguén.

Reemplaza al señor Magallanes en la Dirección de Contabilidad, el Sub-director señor don José M. Barriga.

Consejo de Estado

Esta tarde a la hora de costumbre se reunirá el Consejo de Estado, a fin de sancionar los últimos proyectos despachados por el Congreso Nacional.

Entre estos figura el que aprueba el presupuesto de entrada y gastos de la Empresa de los Ferrocarriles y que la autoriza para contratar un empréstito ascendente a la suma de 89 millones de pesos oro y para que aumente las tarifas en un 20 por ciento.

Facilidades a los Agentes Comerciales

En el Ministerio de Relaciones Exteriores se ha recibido una comunicación por la cual anuncia que en Montevideo se firmará un convenio entre los representantes de los diversos países americanos acreditados ante ese Gobierno, relativo a las facilidades que se proporcionarán a los agentes comerciales.

Este convenio tiene por objeto intensificar las relaciones comerciales entre los diversos países que se hayan adherido al acuerdo.

La legación de Chile en el Paraguay

Será servida por el Ministro en Uruguay señor Cuevas

El Gobierno ha ordenado extender las credenciales que acreditan como Ministro Plenipotenciario de Chile ante el Gobierno del Paraguay, al señor don Enrique Cuevas actual Ministro en el Uruguay

El señor Cuevas desempeñará ambos cargos.

Defunciones

Febrero, 19. — María Vergara de 3 años, Aguila Fredes de 3, Julio Barrios de 1, Inés Gómez de 1, Octavio Tudela de 1, Constaner Cádiz de 5, Fresia Carrasco de 2, María Miranda de 1, Carlos Vicencio de 1, Juan Martínez de 36, Beatriz Rojas de 40, Segundo Zapata de 35, Manuel Orellana de 60, Jesus Nilo de 38, Ignacio Delgado de 80, Hermenia Lizana de 38, Rufina Troncoso de 25 José Silva de 36, Teresa Valdivia de 9, Remigio Alfaro de 31, Domingo Muñoz de 34, Juan Morales de 56, Santiago Nilar de 60, Juan Avendaño de 80, Galvarino Vargas de 28, Luisa Acevedo de 32, Ana Wirthele de 85, Benito Manna de 46, Santiago Contreras de 60, Teresa Pérez de 54, Eugenio Peña de 50, Juan del C. Gatica de 33, Agustín Caviedes de 30, y 17 menores de un año.

Ejército y Armada

PROCESO MILITAR.— Con este título se publicó ayer, en esta misma sección, una información relacionada con un proceso militar que se seguía contra algunos jefes del Batallón Telégrafos.

Como esa publicación podría afectar al teniente coronel señor Alfaro, actual comandante de ese Batallón, creemos de nuestro deber dejar establecido que actualmente se instruye un sumario para averiguar ciertos rumores que han circulado de haber ocurrido en otra época algunas irregularidades en el servicio administrativo de la mencionada unidad.

Por lo demás, no cabe en este asunto otra cosa que esperar con confianza el fallo de la comisión encargada de establecer la verdad de esos rumores, ya que la seriedad y corrección del fiscal, comandante señor Salvo, han de poner a cubierto de toda sospecha a los que no hayan tomado parte en esos sucesos.

CREACION DE UNA COMPAÑIA DE AMETRALLADORAS. — Por decreto de fecha reciente, se ha ordenado aumentar la dotación del batallón de infantería Magallanes en una compañía de ametralladoras.

El personal de sub-oficiales que servirá esta nueva compañía, será proporcionado por los Regimientos Llanquihue y Chiloé, y el personal de conscriptos, por los cuatro regimientos de infantería de la Cuarta División. Además, se ha aumentado la planta del Batallón Magallanes en dos sub-oficiales.

El personal que sea destinado a la compañía de reciente creación, será elegido entre aquél que le falte por lo menos un año para cumplir su contrato.

Esta disminución de personal en las unidades mencionadas, sólo regirá hasta que el reglamento de dotación de paz le asigne la dotación correspondiente a la nueva compañía de ametralladoras.

La Inspección de Remontas, la Dirección del Material de Guerra y el Departamento Administrativo, han recibido instrucciones para proporcionar el ganado, el armamento menor, el vestuario y equipo y demás elementos que fijan los reglamentos respectivos.

SOBRE CONCESION DE LICENCIAS AL PERSONAL DE SUB-OFICIALES. — El Ministerio de Guerra, en circular enviada recientemente a los Comandos Divisionarios y demás reparticiones del Ejército, manifiesta que en diversas ocasiones le han llegado algunas consultas sobre la situación en que se encuentran los individuos de tropas con relación a la ley de licencias de empleados públicos.

Con el objeto de que en lo sucesivo se proceda con el mayor espíritu de igualdad y que exista una norma invariable en la concesión de licencias, el Ministerio trascribe el informe que sobre este particular evacuó hace algún tiempo el auditor general de guerra.

Se expresa en este informe que desde hace veinte años, o sea desde que rige la ley número 1041, de 24 de Junio de 1898, ha sido aplicada en la inteligencia de que sus disposiciones han venido a reemplazar al título 37 de la Ordenanza Militar, únicamente tratándose de los oficiales de la institución, pero no respecto de los individuos de tropas, los cuales no tienen el carácter de empleados públicos, sino el de empleados a contrata.

ARMAMENTO MENOR Y TREN. —Jefe de la sección armamento menor y tren de la Dirección del Material de Guerra, se nombró al señor Fernando Hille Bravo.

Este puesto se encontraba vacante por renuncia del señor Hugo Lipowsky.

EL GENERAL BINIMELIS. — Ha llegado a Puerto Montt el inspector de los establecimientos de instrucción militar, general don Alejandro Binimelis, acompañado de su ayudante y del visitador de instrucción primaria del Ejército.

Como se sabe, el general Binimelis efectúa una visita de inspección a las escuelas de los cuerpos de la III y IV Divisiones.

DEJA DE ESTAR EN DISPONIBILIDAD.—Se ha ordenado dejar sin efecto el decreto por el cual se puso en disponibilidad al capitán don Rolando del Solar.

COMUNICACIONES LIBRES DE PORTE.—En el Ministerio de Guerra se recibió la transcripción de un decreto dictado por el Ministerio del Interior por el cual se concede liberación de porte telegráfico a las comunicaciones que, por asuntos urgentes del servicio, dirija el Comando de la IV División al personal de las Administraciones de Caja de su dependencia.

Industria y Obras Públicas

REGADIO DE COQUIMBO.—Se ha pedido el nombramiento de una comisión de ingenieros para que estudie las obras de regadío de la Provincia de Coquimbo.

Esta comisión la formarían los señores Alfredo Montero, Luis Armijo, Dionisio Retamales, Guillermo Guzmán y Roberto Cádiz.

INTERNADO BARROS ARANA.—Para obras de ensanche del local en que funciona el Internado Barros Arana, se ha pedido la suma de 85 mil pesos.

VISITA AL TRANSANDINO.—El Ingeniero jefe de la Sección Ferrocarriles particulares, señor Francisco Mardones, se ha dirigido a hacer una visita al Ferrocarril Transandino por el Juncal.

PARA LOS BANQUETES

Se toma EL GRAN VINO

Santa Elena

Pídalo en el centro por teléfono 1890, a

ALFREDO BLANCHARD

El importador de licores finos, cigarrillos habanos y

TE

Calle BANDERA N.o 176

ARTICULOS ESCRITORIO

GRABADOS

Y MARCOS AMERICANOS

Papel Glacier

Tintas Diamont

Fernando Orrego & Co.

Compañía, 1301

12111-20-B

GUIA PROFESIONAL

ABOGADOS

ARTURO ALESSANDRI
ARTURO ALESSANDRI R.
VICTOR ACEVEDO L.
Domicilio y estudio. Delicias 1158, horas de oficina: 9 a 11.30 y de 16 a 18.30. Tlef. Ing. 1414 Telf. Nac. 1833

ERNESTO BARROS JARPA
Gálvez. 88. Teléfono 1845.

LUIS MALAQUIAS CONCHA S.
Asuntos civiles, criminales, accidentes, apelaciones. Compañía 1085. Casilla 1088.

CLARO Y Cía.
Luis Claro Solar, Samuel Claro Lastarria, Héctor Claro Salas, Fernando Claro Salas. Morandé 231. Teléfono 2355.

VICTOR CELIS MATURANA
RAMON BRIONES LUCO
LEON DEPASSIER
Oficina de asuntos judiciales. Morandé 432. 2853.

J. ENRIQUE COSTA
y JORGE COSTA
Teléfono 1016.—Santo Domingo 1181.

ALCIBIADES CARRILLO
Morandé 131. Casilla 1214.

ALBERTO DURAN B.
Santo Domingo 1145. Casilla 2914.

JORGE ERRAZURIZ TAGLE
Morandé 434. Casilla 2592.

HERMAN ECHEVERRIA C.
Morandé 244. Domicilio Carrera 244.

FERNANDO ERRAZURIZ TAGLE
Notario-abogado. Bandera 345. Casilla 926. 10 a 12; 14 a 18.

NICANOR ELGUETA N.
Galería Alessandri 19-A (altos). Teléfono Inglés 586.

FERNANDO FIGUEROA V.
CARLOS VICUÑA FUENTES
Estudio: Catedral 1355. Casilla 3694 Teléfono 930.

ARTURO FERNANDEZ P.
Morandé 450. Teléfono Inglés 27.

DANIEL FELIU
OSCAR FELIU H.
Merced 557. Teléfono 582. Casilla 3277.

MARTIN Y HERNAN
FIGUEROA ANGUITA
San Antonio 717. Teléfono 1681.

GALV. GALLARDO NIETO
Ahumada 168, altos. Teléf. 2343.

JORGE GALLARDO NIETO
Asuntos civiles y criminales.—Morandé 356. Teléfono 1956.

EDUARDO GREZ PADILLA
Catedral 1426. Teléfono 1144.

MANUEL GAETE FAGALDE
Notario-abogado, Huérfanos 1242. Teléfono Inglés 1355. De 9 a 18.30, Domicilio: Vergara 261.

RAMON SEGUNDO GIMENEZ
Morandé 450. Piso 2o. Oficina 33. De 10-11 y 16-17.

OSVALDO HEVIA L.
Morandé 244. Casilla 1831.

ARMANDO QUEZADA A.
PEDRO AGUIRRE CERDA
PEDRO DAZA BRANTES
Casilla 2861. Morandé 432.

BERNARDINO LEIVA
Abogado. Bandera 526. x-9168-21-a

MANUEL MERINO E.
LUIS MERINO E.
Arturo Prat 506. Estudio: Huérfanos, 1235. Casilla 2407. Teléf. 2077.

LORENZO MONTT
AMBROSIO MONTT WILMS
Compañía 1207.

CARLOS A. RUIZ B.
Morandé 482.

HUBERTO SALGADO GALLARDO
Causas civiles, criminales alegatos Corte Suprema. Bandera 152 y Puerto San Antonio.

ENRIQUE TAGLE MORENO
GUSTAVO KALTWASSER DIAZ
Estudio: Huérfanos 1163. Casilla 558.

HUMBERTO TRUCCO
Oficina Ossandon. Huérfanos 1050.

ROBERTO URZUA PUELMA
Agustinas 1972.

LEOPOLDO URRUTIA
Banco Hipotecario de Chile de 11 a 12 Santa Rosa 128, de 14 a 18.

MEDICOS

Dr. LEONIDAS AGUIRRE A.
Especialista enfermedades de niños y afecciones pulmonares. Consultas: 10 a 11 y 13.30 a 15.30. San Francisco 116.

Dr. AMARAL
Estudios en Europa. Partos, enfermedades señoras Catedral 1944.

Dr. ARNELLO
Cirugía. Anestesia general. Venéreas. Consultas: García Reyes 17, de 12 a 15. Hospital San Vicente 16-18.

Dr. AMENABAR OSSA
Oculista 14 años Europa, 3 años médico director Hospital Ojos Condado Stafford (Inglaterra). Merced 494. De 13.30-16. Clínica y Pensionado Av. Matta 1131. De 9-10.

Dr. ALFREDO ALCAINO
Garganta, nariz, oído. Especialista Hospital Niños. Dieciocho 257. 14

Dr. BORQUEZ SILVA
Estudios Europa. Pulmón, Corazón, Estómago e Intestinos. Rayos X. De 14 a 17. A. Prat 80. Teléf. 6019.

Dr. AGUILAR
Cirugía. Sífilis. Enfermedades señoras.—Consultas 13-15.— S. Isidro

Dr. BISQUERTT
Vías urinarias, sífilis. Se trasladó a Moneda 859. 15 a 18. Casilla 2563

Dr. ARTURO BARRAZA A.
Vías urinarias, sífilis. Puente 557. De 15 a 18.

Dr. BUSTOS
Oculista. Vergara 134. Consultas 15 a 16. Teléfono 2204.

Dr. CARLOS BOLIVAR S.
Medicina general. Alameda 294. Consultas de 13 a 15.

Dr. CASTRO OLIVEIRA
Garganta, nariz, oídos. Estado 62. De 15 a 18.

Dr. CANALES
Ausentase del país y ofrece en venta su confortable consultorio. Referencias:
ANTOFAGASTA, Casilla 341

Dr. BRAGA CASTILLO
Rayos X. Merced 136. Teléfono 1393. Consultas: de 9 a 10 y de 13 a 16.

Dr. MANUEL CALVO MACKENNA
Médico del Pensionado de San Vicente. 13 a 15. Compañía 1509. Teléfono Inglés 596.— Ausente hasta Marzo.

Dr. LEONIDAS CORONA T.
Laboratorio clínico. Delicias 863 (frente a Estado). Consultas de 16 a 18. Teléfono 2453.

Dr. CARLOS CADIZ
Medicina general. Consultas: 1-3. Delicias 2493. x-131-30-D

ALVARO COBARRUBIAS P.
Cirugía y enfermedades de señoras. Mártes, Juéves y Sabados, 14 a 16. Riquelme 124.

Dr. LEON CHONCHOL
Titulado en París. Medicina general. Piel, venéreas. Consultas 14 a 17. Santo Domingo 739.

Dr. W. E. COUTS
Estudios en Inglaterra. Consultas de 13 a 17. San Martín 372.

Dr. ENRIQUE DAVILA H.
Medicina interna. Consultas de 11 a 12. San Ignacio 243.

Dr. CARLOS DOREN N.
Cirugía, enfermedades de señoras. Delicias 174. Consultas 14 a 16.

Dr. RICARDO DONOSO
Estudios en Europa. Medicina interna, especialmente pulmón, corazón. Agustinas 619.—13.30 a 15.30

Dr. CABEZON DIAZ
Enfermedades de niños. Ortopedia y Cirugía. Consultas: 13 a 16. Nataniel 142.

Dr. PAULINO DIAZ
Moneda 1963 — Teléfono 1178. Ausente hasta Marzo.

Dr. DIAZ VELASCO
Medicina interna. Niños. Sífilis, Consultas 13 a 16. Vergara 474.

Dr. EUGENIO DIAZ LIRA
Cirugía de niños y Ortopedia
Agustinas 1273. Teléfono 2285.

Dr. ESPINA
Hasta el 24 de Febrero atenderá su consultorio solamente los días Lunes y Martes en Delicias 1228, a las 13.30.

Dr. JULIO EASTMAN
Catedral 2673. De 13 1|2 a 15 1|2. Teléf. 2637. Casilla 1571.

Dr. FRANCISCO EDWARDS
Vías urinarias. Consultas de 14 a 16. Teatinos 14.

Dr. FERRADA ALEXANDRE
Piel - Sífiles - urinarias. Compañía 1470. Casilla 2868. Consultas de 14 a 17. Ausente durante Enero y Febrero.

Dra. MARINA FUENZALIDA
Unicamente señoras y niños.—Consultas de 13 a 15. San Martín 41.

Dr. FUENZALIDA BRAVO
Profesor enfermedades niños. Merced 560. Teléfono 1721. 13.30 a 15.30

Dr. ARTURO FRITZ
a 15.30 Teléfono 2637. Casilla 1571 Medicina general. Jefe Policlínica. Piel y Sífilis. 15 a 17. Huérfanos 1353.

Dr. LUIS GODOY H.
Cirugía y Anestesia general. Consultas: 13 a 16. Delicias 1367. Teléfono 2541.

Dr. JORGE HERRERA ROGER
Médico Hospital de Niños. Teléfono 2679. Delicias 2558. Consultas: 13 a 16.

Dra. JULIA E. GUTIERREZ O.
Partos, señoras, niños.—Delicias 471. Consultas 13 a 16. Ausente hasta Marzo.

Dr. GARCIA GUERRERO
Bandera 675. Consultas: 15 a 16. Teléfono número 9. (Santa Elena).

Dr. ERNESTO GREENE
Estudios Europa. Cirugía, Ginecología. Consultas 14 a 16. San Martín 509 esq. Catedral. Teléf. 2860.

Dr. ROBERTO JARAMILLO B.
Ejército 707. Teléfono 142. Parque.

Dr. ARISTIDES GONZALEZ C.
Prof. extraordinario de Obstetricia Partos, enfermedades señoras. Consultas: 13 a 15. Casilla 1551. Teléfono Inglés 2789. Huérfanos 628.

Dr. GARCIA COLLAO
Ojos, nariz, garganta, oídos. Estudios Europa. 13 a 16. Agustinas

Dr. ALEJANDRO INFANTE
Enfermedades de niños. Médico del Hospital de Niños San Luis. Consultas: 13 a 16. Delicias 353.

Dr. ANDRES KOENIG
Hidroterapia eléctrica, sistema

Dr. A. KORNER ANWANDTER
Estudios en E. U. Cirugía, Ortopedia. Consultas: 14 a 17. Santo Domingo 623.

Dr. ARMANDO LEON I.
Médico-cirujano. Catedral 1642 Consultas 13 a 15.

Dr. LEA-PLAZA
Enfermedades del sistema nervioso. Monjitas 308. 1.-15.

Dr. F. LANDA Z.
Médico de ciudad de Santiago. Rosas 1050. Teléfono 1003. Piel, partos enfermedades de señoras. 12 a 16.

Dr. ITALO MARTINI Z.
Ojos, oídos, nariz y garganta. Delicias 237. Consultas 14 - 16.

Dr. JUAN MONTENEGRO
Enfermedades de niños. Compañía 1770. Teléfono 2120. Ausente.

Dr. MEYER
Ayudante Clínica Universitaria Prof Korner. Ginecología. Medicina interna. Especialmente enfermedades señoras. Puente 559. 12 1|2 a 15.

Dr. MOUAT S.
Ginecología-Partos. Ex-jefe de Clínica Ginecológica Dr. Korner. Se trasladó a Brasil 25. Consultas: 13-16.

Dr. AURELIO MORALES
Vías urinarias. Sífilis. Lira 21 17-19

Dr. MEZA OLVA
Estudios en Europa. Medicina interna. Especialmente pulmón, corazón, riñones. sífilis. Laboratorio Clínico. Consultas: 15-16. Dieciocho 268.

Dr. MONTERO
Prof de dermatología, sifilografía. Piel, Sífilis, génito urinarias. Prat 309.

BASILIO MUÑOZ P.
Médico cirujano. Consultas de 15 a 16 horas. Catedral 1588.

Dr. LUIS MIRANDA O.
Santo Domingo 2959. Consultas de 13 a 15.

Dr. MORAGA FUENZALIDA
Medicina y cirujía de niños. Cochrane 118. Teléfono 2804. 13-15.

CORA MAYERS G.
Médico Cirujano. Niños y señoras; consultas de 16 a 18. Compañía 1607.

PROFESOR MUJICA
Oculista. Recoleta 868. Consultas. 10-12 y 13|14.

Dr. AURELIANO OYARZUN
Medicina general. Consultas 13-15. Santo Domingo 1254.

Dr. OTTO PHILIPPI
Enfermedades de niños. Santo Domingo 320, esq. San Antonio. Consultas 13-15. Teléfono 2415.

Dr. F. PUGA BORNE
Delicias 1039. Consultas: de 14-17.

Dr. RICARDO PERALTA G.
Cirugía general, especialmente de niños. Claras 471.

PROFESOR PARDO
Cirugía y enfermedades de señoras. Consultas: de 14-16. Ejército 119.

Dr. PRUNES
Estudios en Europa. Jefe de Clínica. Piel. Sífilis. Venéreas. Merced 490. Casilla 2894.

Dr. DAVID PULIDO I.
Enfermedades de niños. Santo Domingo 1646. Consultas: Independencia 257. 13 1|2 a 16 1|2. Teléfono 2152.

Dra. ERNESTINA PEREZ
Se trasladó a Compañía 1282, casi esquina de Teatinos. Consultas de 14-17.

Dr. QUIROGA
Puente 559. Consultas 16 a 18. Teléfono 277.

Dr. L. QUINTEROS ENCINA
Médico legista. Cirugía. Partos. 13-15. Alameda 239.

Dr. FERRER
Enfermedades internas adultos, niños. Tratamiento especial del asma. Delicias 1234. De 13 a 15.

Dr. NACIANCENO ROMERO
Laboratorio Clínico. Puente 559. Consultas: 17 a 19.

Dr. JOEL RODRIGUEZ P.
Estudios en Europa. Medicina interna, especialmente estómago, intestinos. Rayos X. Consultas 14-16 Claras 431.

Dr. EDUARDO DE RAMON
Cirugía, enfermedades de señoras. Consultas: 13-15. Maestranza 340.

Dr. F. RAYO RIQUELME
Cirugía, ginecología, Sífilis.— Lira 268.. Lúnes, Miércoles, Viérnes, 13-15. Mártes, Juéves, Sábado, 17-18

Dr. SANTANDER
Medicina interna, estómago, intestinos, Rayos X. Moneda 821. De 13-15.

Dr. SUAREZ ALVAREZ
Regresó
Especialmente afecciones de la vista. Agustinas 853. Consultas: 13-15

Dr. RAMON SILVA LEON
Enfermedades de señoras y partos. Catedral 1611. Ausente hasta Marzo.

Dr. OSVALDO SALAS C.
Catedral 2529.—Medicina de adultos y niños. Sífilis, Consultas: 13-16. Teléfono 2791.

Dr. STUARDO
Estudios Europa. Enfermedades niños. Consultas: 13-16. Agustinas 1684.

Dr. CARLOS A. SOMMERS
Consultas: 13-15. Agustinas 1876.

J. SCHWARZENBERG L.
Enfermedades de niños. Consultas de 13-15, excepto Jueves y Sabado San Antonio 275. Teléfono Inglés 1344.

Dr. TORRES TORRES
Jefe Clínica Prof. Korner. Enfermedades señora. cirugía. Catedral 1249. De 15 1|2 a 17.

Dr. G. E. VIDAL S.
Consultas: 14-16. Delicias 2646.

Dr. VILLALON
Oculista. Enfermedades de la vista. Estudios en Europa. Domicilio y consultorio. Santo Domingo 606. Consultas: 13-15.30. Regresó.

SIFILIS Y VENEREAS
Dr. Grohnert B. Consultas: 14 a 17 Moneda 1593.

Dr. VARGAS SALCEDO
Cirujano. Consultas: 14-16. Teatinos 354. Teléfono 1060.

Dr. F. VALENZUELA L.
Cirugía general. Ginecología. Consultas 13-15, menos los Viérnes. Catedral 2692.

Dr. A. VALENZUELA B.
Estudios en Europa. Tratamiento sin drogas. Cultura física. Medicación natural. Santo Domingo 843. Consultas: 14-16.

Dr. WIREN
Oídos nariz, garganta, Claras 471. 2-4 Policlínica. 8 1|2—11 A.M. Sólo para enfermos escasos recursos.

Dr. WAUCH
606 | Medicina interna, venéreas, sí-914 | filis. Reacción Wassermann, Consultas: 14-16. Catedral No. 1988

Dr. ZUÑIGA C.
Partos. Enfermedades de señoras. Jefe. Clínica Obstetricia. Avenida España 472. Consultas 13-16. Teléfono 111. Parque.

DENTISTAS

VICTORINO ALONSO
Dentista. Estudios en Philadelphia. Moneda 1164.

Dra. ELVIRA ROSAS S.
Bandera 76.—Regresó.

Dr. BAHAMONDE INZUNZA
Dentista. Ex-ayudante Clínica Escuela Dental. Extracciones complicadas indoloras. Huérfanos 1353. Ausente.

GUSTAVO CERDA LOPEZ
EDUARDO GOMEZ O.
Clínica dental. Consultas: 9-12 y 15-19. Arturo Prat 1598.

JOSE LUIS CABRERA M
Dentista. Teatinos 549, entre Catedral y Santo Domingo.

MAURICIO M. BALTIANSKY
Dentista Cirugía dental. Enfermedades de la boca.—Arturo Prat 935

F. CASTRO C.
Dentista. Ayudante Escuela Dental. Especialidad Puentes. Coronas. Es-

Dra. ELVIRA ROSAS L.
Bandera 76.—Ausente

J. A. CASTRO OLIVEIRA
R. CASTRO OLIVE
Estado 62.

CLODOMIRO CONTRERA
Ayudante Clínica Operatoria Con-
la Dental. Maestranza 218.
tas: de 13 a 18.

FORTUNATO ENCINA F.
Dentista. Trabajos rápidos y
cientes. Agustinas 84

Dr. A. JAIME GONZALEZ
Cirujano dentista. Agustinas
de 9-12 y 14-18.

MUÑOZ LOBOS H.
Extracciones sin dolor, sonrisas
puentes, honorarios módicos.
Diego 307-448.

PEDRO A. MENDEZ
Estudios en Estados Unidos y
pa. San Antonio 451. Regresó.

Dr. LUIS PELLISA C.
Especialidad puentes coronas y
chas. Se trasladó Agustinas
Casilla 775.

FELIX VASSI E.
Puentes, coronas, extracciones
dolor, Ayudante Escuela Dental.
licias 868.

INGENIEROS

ALBERTO LARENAS F.
Ingeniero. Claras 162. Casilla

OFICINA TECNICA
Lorenzo Claro Lastarria, Ing.
Morandé 235. Teléf. 1062. Cas.

ARQUITECTOS

EDUARDO TASSO
Construcciones, transformaciones
reparaciones. Honorarios 5 olo.
nos, presupuestos.—Agustinas

CORREDORES

LUIS RAMIREZ SANZ Y
GUSTO OVALLE CASTILLO
Bandera 51-55. Teléf. Ing.

MATRONAS

CLINICA PRIVADA DE OBSTETRICIA
Señora Reyes. Matrona ginecólo-
ta. Establecimiento moderno,
dido por dos cirujanos especialistas
Recibo enfermas de todas
del país. Curaciones internas.
tos indoloros. Absoluta reserva.
Precios módicos. Esmeralda 635.

MATRONA ERAZO
Trasladó su Clínica de Cummings
a Huérfanos 2566. Clínica acreditada
más de 14 años. Recomendada
los médicos especialistas. Enfermedades de señoras. Curaciones
nas. Inyecciones. Recibe pensionis-
tas. Atención fuera de
Consultas completamente
das. Asistencia médica. Servicio
pecial de coches para las enfermas
fuera de Santiago. Precios equitati-
vos.

AMELIA GUTIERREZ
Atiende partos y curaciones
nas y llamados de provincias.
Santa Rosa 330.

LUZ A. DE BUSCHLOH
Matrona. Asistencia toda hora.
nuel Montt 2855.

CELIA CASTILLO
Matrona Ginecologista. Clínica
vada. Atiende llamados fuera
tiago.—G. Americana 32.

CLINICA Dra. VICENTINA
Especialista enfermedades internas
pensionado higiénico, partos $
Examen gratis.—San Diego 57.

CLINICA
Ana G. Vargas Barrera. Partos
enfermedades, señoras. Recibe
sionistas. Cochrane 985.

"PENSIONADO MURFFI"
Parto pensión $ 40. Atención
pecial a domicilio. Curación
blancas. Examen gratis. Pago
cido. Sn Diego 360.

MERCEDES ROJAS
San Diego 932. Recibe enfermas
cualquier tiempo. Consultas
das, precios módicos.

CARMELA TORO G.
Pensionistas. Atiende toda
Chacabuco 682.

VARIOS

CONSULTORIO FEMENINO E
CULTURA FISICA
Vello.—Extracción segura por
ritas competentes bajo vigilancia
médico. Masaje, gimnasia, hidrote-
rapia, electricidad, etc. Trátanse
ños mal desarrollados, anemias,
titiques, reumatismo, obesidad,
fermedades respiratorias, digestivas
defectos pecho, columna vertebral
cara, como cutis seco o grasoso,
pinillas, lunares, cicatrices, etc.
saje de belleza, manual y eléctrico
Santo Domingo 848, entre 21 de
yo y San Antonio.

INSTITUTO TAQUIGRAFICO PITTMAN
Bandera 84, Santiago, oficial
Enseña taquigrafía comercial
inglés y castellano. Traducciones

Masajes MEDICO CIENTIFICO
S. A. Hayashi, médico masajista
Estudios Tokio. Enfermedades
culares, musculares, reumatismo,
titiquez, parálisis, 2-4. Claras 43

JORGE CARCASSON
Kinesiterapia moderna. Enfermeda-
des de la piel, nervios, parálisis
—Recoleta 701. Teléfono 5051.
x-113-2

MASAJISTA TITULADA
Atiende enfermos. Santa Victoria
362.

INSTITUTO DE BELLEZA
Elva de Tagle. Especialista
tica femenina. Extrae el vello ra-
dicalmente. Agustinas 1232.

Sección Valparaíso

ABOGADOS

GUILLERMO AZOCAR ALVAREZ
MIGUEL AYLWIN C.
Serrano 238. Teléfono 1535.

MAN. BARROS CASTAÑON,
BARROS CASTAÑON
Serrano 101. Casilla 179.

C. BORDEU ALEMPARTE
Estudio de don Pedro N. Pineda
Blanco 917. Valparaíso.

AURELIO CRUZAT
Abogado y procurador del núme-
ro. Estudio: Prat 72.

ANIBAL CRUZAT O.
Abogado. Prat 72. Casilla

FERNANDO GANDARA P.
Abogado. Agente General de "La
Nación" en Valparaíso. Cochrane
893. Casilla 689.

CARLOS NIETO
Abogado. Serrano 725. Tel. 142.

PEDRO N. PINEDA
PEDRO PINEDA RIOS
JOSE M. RIOS ARIAS
Abogados.— Valparaíso. Blanco
Casilla 1163. Teléfono 1288.

GUILLERMO RIVERA C.
GUSTAVO RIVERA BAEZA
Calle Serrano 173. Valparaíso.

OCTAVIO SEÑORET S.
Calle Prat 159. Teléfono Ing.

ENRIQUE A. SKINNER
Prat 109. Teléfono Inglés 889. Na-
cional 112.

AGENTES Y EMBARCADORES DE ADUANA

ARMANDO CHAPARRO V.
Casilla 663. Teléfono Inglés
Serrano 184.

PEDRO SANTIBAÑEZ G.
Serrano 69. Teléfono C.
Casilla 200. Valparaíso.

CORREDORES

GUILLERMO ARNOLD
Vende chalets, terrenos
Arrienda casas amobladas
del Mar. Alvarez 730. Valparaíso

TURF

VALPARAISO SPORTING CLUB

PROGRAMA COMPLETO PARA LAS CARRERAS DEL DOMINGO PROXIMO

Primera carrera a las 14.30

Premio ISYMGLEF.—De remate. 800 metros.— Para caballos nacidos en el país que se rematen por $ 3,000. — Handicap. — Entrada: $ 25.—Premios: $ 2,500 al 1.o y 250 al 2.o

	Kilos		Kilo
Feudal	58	Cadeneta	52
Colliguay	57	Malmaison	51
Vizcaíno	57	Milly	50
Flaminia	55	Mendiga	46
Paraíso	55	Farinette	45
Compiègne	54	Fe	45
Sarajevo	54		

Segunda carrera

Premio IAN.— De remate.—1,000 metros.—Para caballos nacidos en el país que se rematen por $ 3,000.—Handicap.—Entrada: $ 25.—Premios: $ 2,500 al 1.o y 250 al 2.o

Constantino	58	Minx	48
Peludo	55	Piragua	46
Sansala	55	Cadorna	45
Rústico	51	Vichy	45
Bandita	50	Mabille	44
Ruric	49	Correjuela	40

Tercera carrera

Premio ISLINGTON. — 800 metros para reproductores de 2 años que no hayan ganado.—Peso: 56 kilogramos. — Entrada: $ 35.—Premios: $ 3,500 al 1.o y 350 al 2.o

Deporte	56	Iteflejo II.	56
Dulsnol	56	Tarento	56
Fairfax II.	56	Demanda	54
Hipócrates	56	Kopa	54
Ripsol	56	Lauchita	54
Liverpool	56	Lorita	54
Olifo	56	Unxia	54

Cuarta carrera

Premio LA COPA SIDNEY MERRIT.—2,400 metros.— Para caballos de propiedad de los señores accionistas del Club Hípico y del Valparaíso Sporting Club.—Handicap.— Entrada: $ 25.—Premios: Una copa de plata presentada por el señor H. S. Sydney Merrit y $ 2,500 al 1.o y 250 al 2.o

Epsom	62	Eastham Ferry	42
Bright Girl	52		
Belfort	51	Almendrito	40

Quinta carrera

Premio ISONOMY. — 1,000 metros.—Para caballos nacidos en el país.—Handicap.—Entrada: $ 25. —Premios: $ 2,500 al 1.o y 250 al 2.o

Guardián	58	Grano de Oro	48
Pisanella	54	Tinkabelle	46
R. White	53	Crecy	44
Girasol	52	Fatherless	43
Esparceta	50	Mary Garden	43

Sexta carrera

Premio LA REVANCHA.— (Carrera clásica cerrada).—2,200 metros.—Para Omnium.—Peso de reglamento.—Recargo por sumas ganadas desde el 1.o de Enero de 1918, como sigue: de $ 20,001 a $ 30,000 2 kilógramos; de $ 30,001 a 40,000 3 kilógramos; de $ 40,001 a 50,000 4 kilógramos; y de más de $ 50,000 5 kilógramos.—Descargo a los que no hayan ganado $ 20,000 desde que corrían, de 2 kilógramos por cada 5,000 o fracción menor ganados.—Descargo extra de 3 kilógramos a los nacidos en Chile que nunca hayan ganado un premio de $ 5,000 o más.—Entrada: $ 80 en dos cuotas; $ 30 el 11 de Noviembre de 1918 y $ 50 el Lunes anterior al día de la carrera.—Premios: $ 8,000 al 1.o, $ 800 al 2.o, 400 al 3.o y $ 800 al criador del ganador si éste es nacido en el país.

Fernet	60	Cuncumen	48
Priorato	60	Old	48
Bishop	58	Buñuelo	47
Titanic	57		

Séptima carrera

Premio INVENCIBLE.—1,600 metros.— Para caballos ganadores.—Handicap.— Entrada: $ 35.— Premios: $ 3,500 al 1.o y 350 al 2.o

Après moi	58	Orcajo	53
Bright Girl	57	Romanoff	53
Embajador	56	Alice Belle	51
Dee	55	Swallow	51
Don Floro	55	Majuelo	50
Vesubiana	54	Cholo	43
Música	53	Wagram	40

Octava carrera

Premio ISONOMY.— 1,000 metros.—Para caballos nacidos en el país. Handicap.—Entrada: $ 25.—Premios: $ 2,500 al 1.o y 250 al 2.o

Chiffón	58	Indian Money	45
Triaca	56	Pau	45
Pencahue	55	Vichy	45
Ruric	49	Vizcaíno	45
Minx	48	Flaminia	43
Quelén	47	Paraíso	43
Feudal	46	Turpinita	43
Cadorna	45	Compiègne	42
Colliguay	45		

Novena carrera a las 18.30

Premio ITHURIEL. — 1,600 metros.— Para caballos ganadores.— Handicap.— Entrada: $ 35.— Premios: $ 3,500 al 1.o y 350 al 2.o

1.a serie

Priorato	60	Sydney	52
Bayaceto	58	Donnetta	51
		Fabia	50
Marqués de Rical	56	Frascatti	48
Amurat	53	La Tapera	45
Cachiyuyo	52	Titanic	45
Darwin	52	Pelusa	43
Indiano	52		

Tercera carrera

Premio Inviolable.— 1,200 metros.

Báltico	58	Córcega	49
Leoncillo	57	Piura	46
Balija	55	St. Gaudens	45
Ginger	54	Juanchera	43
El Territorio	54	Bow	42
Practicanta	51	Lotus	40
Escoria	50	Air	40

Cuarta carrera

Premio Instantánea.— 1,100 metros.

Mrs. Joe	60	Ivy White	48
Plumilla	56	Fionia	45
Costanera	54	Océano	44
Retozona	51	Vitela	40
Recompensa	49	Temible	40

Quinta carrera

Premio Indiana.— 1,500 metros.

Galla	59	Lochinwar	50
Rolanda	58	Maura	47
Duke	58	Ginger	47
Juliano	57	Jacob	44
Pocochay	55	Diáfana	42
Cascarrabia	54	Caupolicán	40
Cultura	52	Lotus	40
Padilla	51	Muro	40
Leoncillo	50		

Sexta carrera

Premio Impensado.— 600 metros. —2.a serie.

Torcuato	65	Batignolles	51
Candelilla	56	Tucapel	50
El Territorio	54	Pelucón	50
Pagano	54	Good Luck	49
Tupel	54	Sibilina	45
Nora	53	Copihue	42
Fionia	53		

TURF ARGENTINO

De "La Epoca de Buenos Aires tomamos lo siguiente:

SAINT EMILION

Ejercicio en la partida

El notable hijo de Cyllene ha sido trabajado esta mañana por el peón sin ser exigido mayormente; lo vimos muy lindo de aspecto y al parecer en condiciones de empezar de nuevo su campaña en 1919 que será parecida a la del año anterior, donde probó Saint Emilión que si no es "de acero" por lo menos es de buen temple...

El defensor del Stud Don Gonzalo espera la temporada clásica, donde tendrá muchas veces las preferencias del público.

CARICATO

Ya se galopa

Está sano de sus dolencias el notable hijo de Craganour, noticia que ha de ser bien recibida por los aficionados que conocen los medios de que dispone Caricato, tan poco comunes entre los de su generación.

Omega y Caricato serán los llamados a dar gran interés a los principales clásicos de la temporada, pues en el stud Haras Chapadmalal se confía en que su pupilo ha de poner a prueba los notables medios de que dispone la crack de 1918.

A Caricato se galopa y se está poniendo en condiciones para cuando la temporada clásica se acerque.

GREY FOX

800 metros, suave

Después de haber pasado una temporada en la estancia de su propietario, ha vuelto el hijo de Le Samaritain al teatro de sus triunfos, donde le espera una campaña honorable en la actual temporada clásica.

Grey Fox está lindísimo de aspecto y esta mañana fué muy elogiado por sus partidarios en la cancha al verlo recorrer 800 metros, suave, dirigido por Torterolo.

LOS PRODUCTOS DE DOS AÑOS

Buenas perspectivas. — Los altos precios en las pistas.— Sus primeros ensayos.— Excelentes impresiones

Nos hemos venido ocupando de la suerte con que han salvado todos los contratiempos de los primeros ensayos los productos de mayores méritos y que en las últimas ventas han sido cotizados alcanzando precios elevadísimos.

Decíamos ayer que uno de los productos que mejor impresionaba en el momento era **Julio César,** un hijo de Your Majesty y Julita del stud Curupaity, que el Sábado último en una partida que había hecho a la par de Inyala la había dominado fácilmente a la hija de Jardy, marcando 28" 4|5 en 500 metros.

Hoy hemos tenido oportunidad de verlo mientras era trabajado por el jockey Arcuri a la par de un hijo de Jardy mientras hacía 600 metros y francamente creemos que si no sufre ningún entorpecimiento será uno de los mejores productos del año.

Le Pollú.— El hijo de Craganour y Lada, adquirido en 45,000 pesos por el stud Valentine, va muy bien y cifra en él, el entraineur Frazer, grandes esperanzas. Dirigido por Capra hoy hizo 500 metros a la par de un hijo de Diamond Jubilee, que dirigía el aprendiz Fraga llamando la atención por su espléndida acción. Le Pollú es propio hermano de Crocus.

Del mismo stud hemos visto trabajar a Grosella por Craganour y Grenadine, una linda zaina que está anotada para el Domingo. Con la monta de Capra hizo 600 metros a la par de un compañero de stud desempeñándose admirablemente.

Pronóstico.— Que alcanzó en las ventas de El Moro a batir el record de precios, llegando a 47,000 pesos, se encuentra lindísimo y es la esperanza de la Petite Ecurie.

El propio hermano de La Ñatita, dirigido por R. Pelletier, hizo una partida de 600 metros a la par de Pergamino con el aprendiz Rossi, dejando inmejorable impresión.

El entraineur Bentancur considera a Pronóstico uno de los mejores productos del año.

DEL ALVEAR

Podemos suministrar igual los mejores informes:

Sin Rencor, por Old Man y Buzanga de 42,000 pesos, hizo hoy su segunda partida a la par de Cad, demostrando actitudes estimables.

Her Majesty, la propia hermana de Su Majestad seduce a todos los que la ven por su espléndida silueta y la soltura con que se mueve, considerándose superior a su hermana mayor.

Dirigida por Arcuri hizo una partida al freno a la par de Bis.

Sin Alma, la hija de Diamond Jubilee y Sibila, propia hermana de Sinasher, ganador del Gran Premio Nacional, con su tipo distinguido impresiona también favorablemente.

Dirigida por Arcuri hizo hoy 600 metros suave a la par de Mani, con O. González.

Con todo que estos tres productos son llevados despacio, para fines de mes estarán casi listos para hacer su debut, pudiéndose anticipar desde ya que aunque caros se han de costear.

Fair Fly. — Que como decíamos ayer, es un producto que promete tanto por su velocidad como por sus antecedentes se le ha aliviado en el training para tratar de amansarlo bien.

Hoy hizo una partida suave con su peón.

Fair Fly, que es del stud Los Rosales, es hijo de Your Majesty y Pirita.

HIPODROMO CHILE

PROGRAMA COMPLETO PARA LAS CARRERAS DEL PROXIMO DOMINGO

Primera carrera

Premio Incansable.— 800 metros.

	Kilos		Kilos
Macacho	58	Cosette	52
Semprontus	58	Sa Nó	51
Lindísima	57	Platina	47
Lisa	55	Miseria	47
My Friend	55	Raya	43
Combatillo	54	Agorera	41
Desgraciado	53	Spider	40

Segunda carrera

Premio Impensado.— 600 metros. 1.a serie.

Viñita	60	Nail	48
Personaje	59	Clive	47
Tintero	58	Calamón	47
Herradura	57	Gregorita	46
Dual	56	Belle	45
Juvenil	54	Nun	45
Tirón	50	Pyjama	44
Arriera	49	The Warp	40

ENSANCHE

— DE —

GATH & CHAVES

Con motivo de las obras ya iniciadas para el nuevo ensanche de estos grandes almacenes de modas, se venden Marcos, Rejas, Puertas de fierro y otros materiales de la Galería Beeche, en buen uso para construcciones.

TRATAR:

Oficina Agustinas 1199

Teléfono 2732.— Casilla 1505

23-b

DEPORTES

FOOTBALL

Pasionismo excesivo

En plena canícula, con los riesgos consiguientes, se han iniciado los partidos de entrenamiento para la próxima temporada, llamados injustamente "amistosos" y hemos observado, desgraciadamente, que abundan los silbidos y gritos hostiles, durante el desarrollo del juego.

Este mal ha extendido sus raíces en forma insospechada y no solamente se evidencia, como ocurría en otras épocas, donde la rivalidad y el antagonismo entre los rivales eran cuestión capital, sino que ahora, en toda brega lo mismo de división superior como de las de quinta categoría, se escuchan las expresiones de incultura de parte de un crecido porcentaje de "aficionados" que presencia las incidencias.

Son de admitirse las ovaciones y aplausos para el conjunto de la preferencia del espectador, pero, ¿por qué ha de insultarse al adversario?

¿Por qué éste se desempeña mejor? Seamos justos y por lo tanto comparemos el asunto como se debe y se comprenderá que los "aficionados" a los que ciega la pasión se colocan en una situación deplorable y por lo tanto digna de la más amplia censura.

Y si esto ocurre en las bregas "amistosas", ¿qué deberá esperarse que suceda cuando haya de por medio el interés de que el "favorito" alcance una mejor posición en los concursos oficiales?

Es necesario impedir que el mal logre mayores ramificaciones y corresponde a las autoridades hacer entender a todos y cada uno que en el balompié debe primar, como en todo deporte, la caballerosidad y que tanto el vencedor como el vencido merecen mayor respeto.

Las perspectivas son poco o nada gratas para el viril deporte, que está en el camino de resultar un espectáculo repudiable e indigno.

FORMULARIOS PARA JUGADORES.—Por haberse agotado éstos a causa de la considerable demanda, se interrumpirá su entrega durante la presente semana; pero la nueva edición se recibirá el Lunes próximo, de manera que desde ese día los interesados podrán pedirlos de 15 a 18 horas en Santo Domingo 1223, donde además la secretaría suministrará toda clase de pormenores acerca de las inscripciones para la próxima temporada.

LIGA NACIONAL DE FOOTBALL.— Partida que se jugará el Domingo próximo:

Los Carrera v. Coquimbo (complementario de 11 minutos; cancha del Los Carrera (Parque Cousiño); hora, 18; referee, señor Roberto Miranda.

Directores de turno: señores Martínez y Escobar.

—Acuerdos tomados en la última sesión de directorio:

1.o En el mérito de lo informado por el árbitro, amonestar severamente a los clubs Los Carrera y Coquimbo por el juego violento desplegado en la partida jugada el Domingo último;

2.o Multar en cinco pesos al Coquimbo por no informar de una partida con el Carrera; y

3.o Hacer jugar un complementario de 11 minutos a los clubs Los Carrera v. Coquimbo, pudiendo tomar parte solamente aquellos jugadores que intervinieron en el primer match, a excepción de los señores Juan Ramírez y Luis Campos, del Coquimbo.

THE AMERICAN SHOE INFANTIL I V. VASCONIA INFANTIL I.—Se ha concertado este amistoso para el Sábado próximo, en la cancha de la Comercial.

ARCO IRIS V. UNIVERSO.—CONSTITUCION V. BARCELONA STAR.— El próximo Domingo se jugarán estas partidas en la cancha de la Liga Metropolitana.

Como preliminar se los clubs Constitución v. Barcelona Star.

El preliminar se jugará a las 15.30 horas, bajo la dirección del señor Pedro Ravales y la partida Arco Iris v. Universo a las 16 3|4 horas, bajo las órdenes del referee oficial señor Francisco Jiménez.

LIGA INFANTIL DE FOOTBALL.—Hoy Jueves por el expreso de las 23.30 (11.30 P. M.) arribará a la Estación Mapocho, después de larga permanencia en los Estados Unidos el conocido deportista señor Jorge Vásquez O., vicepresidente honorario y entusiasta fundador de esta Liga.

Al desembarcar en el vecino puerto le dará la bienvenida el presidente de esta institución señor Sabino Cornejo.

La comisión oficial que recibirá al señor Vásquez a su llegada a ésta está compuesta por los señores Andrés García, Julio Ruiz, Estéban Ensignia y Víctor M. Pérez.

Manuel Acevedo F. C.— En sesión celebrada el 18 del presente se eligió el siguiente directorio:

Presidente honorario, señor don Manuel Acevedo.

Vicepresidente honorario, señor don Carlos Magno Coggiola.

Presidente efectivo, señor Emilio Palma.

Vicepresidente, señor José Cedraschi.

Secretario, señor Luis A. Acevedo.

Tesorero, señor Juan Ibarra.

Capitán, señor Luis A. Acevedo.

Directores: señores Eduardo Flores, Víctor Hidalgo, Javier Olivares.

SANTIAGO F. C. — Antenoche se reunió la junta general de socios bajo la presidencia del señor León 2.o Espejo, presidente honorario.

Se aceptó la renuncia de presidente del Club, presentada por el señor Luis Borlaf, entre otros motivos, por ausentarse próximamente a Europa. En su reemplazo se eligió por aclamación al antiguo y meritorio socio señor Alfredo Díaz Costa.

De acuerdo con los estatutos, se declararon vacantes los cargos de vicepresidente, capitán 1.o y capitán 2.o, haciéndose los nombramientos del caso.

Se aceptó la renuncia presentada por el tesorero señor Barbier, dándosele un voto de aplauso por su labor.

La junta acordó ofrecer una comida al señor Fernando Delbés, el Sábado 1.o de Marzo, con motivo haber obtenido su título de médico-cirujano.

Recomendar a los jugadores su firma en los formularios de la Asociación Santiago, para el 1.o y 2.o equipo, y poner a disposición de los interesados los formularios para ingresar al club como socios, los que pueden firmarse en Pasaje Matte 44.

Se aceptó como socio al señor Luis Firpo.

El directorio activo quedó constituído de la siguiente manera:

Presidente, señor Alfredo Díaz C.; vicepresidente, señor Eduardo Tessada; secretario, señor Abel Guevara; tesorero, señor Edilberto Rivera; capitán 1.o, señor Pedro Forgies; capitán 2.o, señor Ruperto Valenzuela, y directores: señores Basañez, Bono y Barbier.

LIVERPOOL INFANTIL I By II VERSUS URUGUAY INFANTIL I Y II F. C. DE PUENTE ALTO.—El Domingo próximo se llevarán a efecto en el vecino pueblo de Puente Alto los amistosos concertados entre estos equipos a las 10 y 11 horas, respectivamente.

LIVERPOOL V. VICTORIA NACIONAL F. C. DE PUENTE ALTO.—El próximo Domingo se llevará a efecto el encuentro concertado entre estos conocidos equipos en el vecino pueblo de Puente Alto.

Como preliminar jugarán los primeros equipos infantiles de ambos clubs.

Los jugadores del Liverpool se trasladarán a Puente Alto por el tren de 13 horas (1 P. M.)

HIPODROMO CHILE V. GIRARDI F. C.— Para el próximo Sábado se ha concertado un amistoso entre los primeros cuadros de estos clubs.

EXCURSIONISMO

LA EXCURSION A APOQUINDO.—En la noche del Sábado próximo partirán a este pintoresco punto los socios de los diversos Cuerpos afiliados a la Asociación de Excursionistas y Exploradores.

Los preparativos que cada institución hace para llevar a todos sus excursionistas, las listas de inscripciones que están la por completarse y otros interesantes detalles, hacen augurar a esta excursión el mejor de los éxitos.

El directorio, deseando tomar los últimos acuerdos para la reunión del Sábado, está citado para mañana a las 21 horas en San Diego 407. Se nos pide rogar muy encarecidamente la asistencia.

CUERPO LOS PIRINEOS.— Con toda actividad se preparan los socios de esta institución para participar en la excursión a Apoquindo de la Asociación.

Deseando imponer a los socios activos y a los cooperadores que desean inscribirse para esta excursión de algunos acuerdos, se cita a una reunión para hoy a las 21 horas en la secretaría, San Diego 407.

CUERPO GALVARINO.— Siguen inscribiéndose en este Cuerpo numerosos socios para la excursión que efectuará el Sábado la Asociación a Apoquindo.

CUERPO BARCELONA. — Cita a todos los excursionistas de esta corporación para hoy a las 20 1|2 horas en el local de costumbre.

Se encarece la asistencia.

ANDINOS EXPLORADORES. — CUERPO GUIAS DE CHILE.—Cita a junta general extraordinaria para hoy a las 21 horas en los salones de "El Mercurio".

En esta sesión se despacharán los estatutos que estaban en estudio.

CUERPO LOS PIRINEOS.— Mucho interés existe entre los excursionistas de este Cuerpo por participar en la excursión organizada por la Asociación, para el próximo Sábado a Apoquindo.

La lista de inscripciones está abierta y se ruega a los socios que aún no se han inscripto pasen por la secretaría a imponerse de los acuerdos tomados por esta excursión.

LAWN-TENNIS

CAMPEONATO EN PAPUDO. — El Viernes 21 del presente comienza el torneo de tennis en Papudo. Los jugadores inscritos deben presentarse en las canchas el mismo día a las 8 1|2 horas para comenzar con sus respectivas eliminaciones.

Los premios se exhiben en casa del secretario.

Los finales se jugarán el Domingo 23 en la mañana y serán por el mejor de 3 sets, excepto el final por la copa Papudo, que se jugará el mejor de 5 sets.

TIRO AL BLANCO

CLUB NACIONAL DE TIRO AL BLANCO.—Resultados de los ejercicios del Domingo último:

200, 300, 400 metros:

1.o Julio Gormaz, con 95 puntos.
2.o Casiano Alcalde, con 94 puntos.
3.o Zorobabel Moya, con 93 puntos.

300 metros:

1.o Harald Ekwall, con 66 puntos.
2.o Ernesto Peña, con 63 puntos.
3.o Agustín Rivera, con 59 puntos.

200 metros:

1.o Mariano Hewitt, con 95 puntos.
2.o Manuel Cruz, con 89 puntos.
3.o Ramón Varas, con 86 puntos.

150 metros:

1.o Osvaldo Fuentes, con 90 puntos.
2.o Segundo Valdivia, con 88 puntos.
3.o Felipe Pagano, con 87 puntos.

Directores de turno para el Domingo:

Mañana, señor Primitivo Prado.

Tarde: señor Héctor Zañartu.

MOTOCICLISMO

CLUB MOTOCICLISTA NACIONAL.—El próximo Viernes se reunirán en los salones de "El Mercurio" los socios de esta institución, a las 21 1|4 horas, para elegir el directorio definitivo que regirá los destinos del club hasta el 31 de Junio de 1919.

CITACIONES

CITAN A SESION:

Eleuterio Ramírez F. C. — Junta general para mañana, a las 21 horas, en Sotomayor 115.

Teniente Ethepare F. C. — Junta general para hoy, en Infante esquina de Amunátegui, a las 18.30 horas.

Borgoño F. C.—Junta general para hoy, a las 21 horas, en Borgoño 1427.

Tabla: apertura de temporada, firma de formularios de la Asociación y firma de los nuevos registros.

Lautaro Infantil F. C.—Junta general, para hoy, a las 20.30 horas, en San Pablo 1276.

Small Star F. C. — Junta general para mañana, a las 21 horas, en Moneda 80.

Se elegirá el directorio para la temporada de 1919.

Tricolor Royal F. C.—Junta general para hoy, a las 20 horas, en Andes 2862.

South America F. C.—Junta general, para el Domingo, a las 9 1|2 horas, en Valparaíso 1408.

J. M. Etchepare F. C.—Junta general, para hoy, a las 19.30 horas, en Mapocho 1474.

Maestranza Eléctrica F. C.—Junta general para hoy, a las 19 horas, en Pasaje Tracción 2196.

Siglo XX F. C.—Junta general para hoy, a las 21 horas, en Nueva Andrés Bello 331.

CHAUFFEUR SE OFRECE

serio, competente sin vicios. Excelentes referencias. Víctor González, Compañía 1036. Teléfono 1573. Oficina SARRAGOSI. 20-B

VINOS

Tarapacá

Zavala

Los

mejores.

Pruébelos

y se

convencerá

12112-20 B

Informaciones Comerciales, Industriales y Agrícolas

CAMBIO

Bancario: 9 11|32.
Comercial: 9 13|32

EQUIVALENCIAS DEL CAMBIO BANCARIO

1 £ vale	$ 25.68.56
1 dólar	5.46
1 franco	0.99.25
1 lira	0.85.63
1 peseta	1.09.19
1 nacional argentino	2.46

Premio del oro: 107 o|o.

Al cambio bancario de 9.1|32, un peso oro de 18 d. vale 1.92.64.

Como el recargo comercial es de 107 o|o, hay una diferencia de 14.36 por ciento.

El Banco Español de Chile fijó ayer los siguientes cambios:

Londres: 90 d|v., 9.11|32; a la v., 9.5|32.

A estos cambios valen:

La libra:
A 90 d|v., $ 25.69; a la v., $ 26.21
La peseta:
A 90 d|v., $ 1.09.28; a la v., $ 1.11.73.
El franco:
A 90 d|v., $ 0.99.25; a la v, $ 1.01.26.
El dólar:
A la vista, $ 5.39.50.

BOLSA DE COMERCIO

MOVIMIENTO

El día de ayer ha sido el de menor movimiento y actividad desde la fecha que se autorizaron las operaciones a plazo.

En la primera rueda el valor de lo operado en acción fué de 52,303.75 y en bonos de 42,000 nominales. Aumentando en la 2.a lo operado en ambos valores, transándose en esta rueda acciones por valor de 450,851 y bonos por valor de 109,900.

El valor total de las transacciones en las dos ruedas fué de 151,900 en bonos y de 503,154.75 en títulos de sociedades.

Ha disminuído el movimiento de acciones con relación al día anterior en 1.059,011.75 y en bonos en 87,100.

Las acciones más operadas fueron las de la Compañía Estañífera de Llallagua y bonos los Hipotecarios 8-1.

TENDENCIA

En los títulos de sociedades se vió el mercado de alza y firmeza y de sostenimiento en bonos.

ULTIMAS COTIZACIONES

Llallagua, cerraron a última hora con transacciones a 188 1|2 para Marzo 13.

Antofagasta, cierra a 114 1|2 compradores para Febrero 27.

El cambio cierra a 9 3|8 comprador próximo.

OPERACIONES EFECTUADAS AYER

Primera rueda

30	Llallaguas al contado, a	170
25	Llallaguas al contado a	170
100	Llallaguas, para Febrero, 27, a	168
500	Cayllomas, a	5 3|4
100	Cayllomas, a	5 3|4
150	Tattersall, a	140
2	Unión Nacional, a	70
15	Gas, a	104 1|4
2000	Caja 8 o|o-2 o|o, a	102 1|2
5000	Caja 8 o|o-1 o|o, a	102 3|4
15000	Caja 7 o|o-1 o|o, a	98 1|2
20000	Hipotecario, 8 o|o-1 o|o a	103 1|2

Segunda rueda

100	Llallaguas, para Marzo 13, a	184
300	Llallaguas, para Marzo 13, a	185
200	Llallaguas, para Marzo 13, a	185 1|4
700	Llallaguas, para Marzo 13, a	182
100	Llallaguas, para Marzo 13, a	181 1|2
600	Llallaguas, para Febrero 27, a	181 1|2
200	Cayllomas, a	5 3|4
300	Antofagasta, a	114 1|2
161	Fuegos, para Marzo, 13, a	97
10	Tabacos, a	59
95	Globos, a	90
80	Tattersall, a	140
122	Gas, a	104
200	Banco Italiano, a	5
68	Banco Italiano, a	4 1|2
18500	Caja 8 o|o-1 o|o, a	102 7|8
1000	Caja 8 o|o-1 o|o, a	102 3|4
10400	Caja 7 o|o-1 o|o, a	98 1|4
59000	Hipotecarios 8 o|o-1 o|o a	103|1|2
4000	Hipotecarios 8 o|o-2 o|o a	103|1|2
19000	Privilegiados de Diciembre	99

OFERTAS Y DEMANDAS

Caja Hipotecaria 8-2, transacciones por valor de 3,000 nominales.

Caja Hipotecaria 8-1, transacciones por valor de 22,500 nominales, quedando comprador por 19,000 a 102 7|8.

Caja Hipotecaria 7-1, transacciones por valor de 25,400 nominales, quedando vendedor por 10,000 a 98 1|2.

Banco Hipotecario 8-1, transacciones por valor de 79,000 nominales quedando vendedor por 5,000 a 103 1|2.

Banco Hipotecario 8-2, transacciones por valor de 4,000 nominales.

Banco Hipotecario 7-2 vendedor por 20,000 a 100½.

Garantizador 8 comprador por 10 mil año 911 a 79 y vendedor por 10 mil corrientes a 79½ y 2,000 año 914 a 80.

Municipalidad Priv. Diciembre 8 transacciones por 19,000 nominales quedando comprador por 15,000 a 99 y vendedor por 10,000 a 99½.

ACCIONES BANCARIAS

Chile comprador por 100 y 5 acciones a 218½.

Español se pidieron 100 acciones a 163 y se ofrecieron 7 a este precio y 100 a 165.

Nacional a 51 se pidieron 2 acciones y se ofrecieron 100 a 50.

Santiago comprador por 50 acciones a 142 y vendedor por 100 a 143.

Popular a 125 se pidieron 50 acciones.

Garantizador comprador por 100 a 12.

Francés a 57 se pidieron 21 acciones.

Italiano transacción por valor de 1,306 quedando comprador por 200 acciones a 4½ y vendedor por 500 a 4¾.

SOCIEDADES MINERAS

Llallaguas se operaron en este título 2,153 acciones por valor de 391 mil 550, quedando en la 1.a rueda comprador al contado por 100 y 25 acciones a 167, para Febreo 27 comprador por 100 acciones a 168 y para Marzo 13 comprador por 100 acciones a 167½ y vendedor por 200 para esta misma fecha a 169.

En la segunda rueda cerraron con vendedor por 200 a 181½ para Febrero 27 y comprador por 200 a 181 para Marzo 13. Cierran en el mercado con vendedor a 189 para Marzo 13 y comprador a 188 para esta fecha. A última hora se hicieron operaciones a 188½ para Marzo 13.

Oploca vendedor por 100 acciones a 100.

Gatico se ofreció vender 200 acciones a 12½.

Oruro vendedor por 100 acciones a 18 para Febrero 27.

Curanilahue comprador por 50 acciones a 156 y vendedor por 100 para Febrero 27 al mismo precio.

Caylloma transacción por valor de 4,600 quedando comprador por 200 a 5¾ y por 500 para Marzo 13 a 6 y vendedor por 500 al contado a 5⅞.

Antequera se ofrecieron 1,000 acciones a 1.

Mañil vendedor por 100 acciones a 96.

Domeyko se ofreció vender 500 a 5½.

SOCIEDADE SALITRERAS

Antofagasta operaciones por valor de 34,350 quedando vendedor por 100 acciones a 115 para Febrero 27, cierra con el mercado a 114½ comprador para Febrero 27.

Loa comprador por 100 acciones a 42½.

SOCIEDADES GANADERAS

Tierra del Fuego transacción por valor de 15,617 quedando comprador por 48 y 30 acciones a 97.

COMPAÑIAS DE SEGUROS

Unión Nacional.—Transacción por valor de 140, quedando comprador por 100 acciones a 65 y vendedor por 50 a 70.

Chilena Consolidada.— Se pidieron 100 acciones a 60.

SOCIEDADES INDUSTRIALES

Gas de Santiago.—Se transaron por valor de 14,251.75, quedando comprador por 20 acciones a 104 y vendedor por 10 a 104 1|4.

Tabacos.—Se transó por valor de 500, quedando comprador por 100 y 55 acciones a 59.

Molinera El Globo.—Transacción por valor de 3,550.

Cemento Melón. — Vendedor por 100 acciones a 67.

San Bernardo. — Comprador por 20 acciones a 113 y vendedor por 1 a este precio.

Tattersall. — Operaciones por valor de 32,200 quedando comprador por 150 acciones a 140.

Telégrafo Comercial. — Comprador por 100 acciones a 39.

Tejidos Santiago. — Comprador por 26 acciones a 250 y vendedor por 50 a 260.

EN LA BOLSA DE CORREDORES DE VALPARAISO SE TRANSARON:

Primera rueda

50	Oruro, a 18.
200	Gaticos, a 11 1|4.
300	Penco, a 128.
100	Llallagua, Febrero 27, a 164.
1100	Llallagua, Marzo 13, a 165.
50	Banco Chile, a 222.
6000	Hip. Valp. 8o|o, a 98.

Segunda rueda

3300	Llallagua, Marzo 13, a 183.
1500	Llallagua, Marzo 13, a 184.
500	Llallagua, Marzo 13, a 184 1|2.
500	Llallagua, Marzo 13, a 185.
1900	Llallagua, Febrero 27, a 185.
100	Llallagua, Febrero 27, a 185.
100	Bco. Español, a 163 1|2.
500	Caylloma, Marzo 13, a 6.
400	Caylloma, Febrero 27, a 6.
50	Penco, a 128.
150	Laguna Blanca, a 101.
50	Cervecerías Unidas, a 240.
500	Viñas, a 53.
22000	Hip. 8o|o-2o|o, a 103 1|4.

LETRAS

1.a y 2.a rueda, vendedores, a 9 3|8.

1.a y 2.a rueda, compradores, a 9 13|32.

ORO

1.a rueda, vendedores, a 108.
1.a rueda, compradores, a 107.50.
2.a rueda, vendedores, a 107.50.
2.a rueda, compradores, a 107.

ESTAÑO

Según cablegrama de Londres recibido ayer en la Bolsa el estaño subió £ 3 al contado y 3.10 a plazo.

El cobre Standard bajó 10 chelines a plazo.

Telegrama recibido ayer sobre cotización de metales:

Estaño, £ 206 al contado y 203.10 a plazo.

Cobre Standard, £ 74 al contado y 69 a plazo.

ACCIONES Y BONOS

MERCADO DE VALORES

Ultimas cotizaciones

		Pagado	Precios	
BANCOS				
Chile		100	222	tr.
Español de Chile		100	163½	tr.
Gar. de Valores		100	17	v.
Francés de Chile		50	57	tr.
Hip. de Chile		200	730	c.
Hip. Valparaíso		100	110	c.
Italiano		20	4⅞	v.
Nacional		40	50	v.
Popular		100	125	c.
Talca		100	160	v.
Santiago		100	142	c.
Unión Comercial		20	8½	c.
SOCIEDADES MINERAS				
Antequera	£	1	0.90	v.
Caylloma (pl.)	sh.	5	5⅞	v.
Colquirí (est.)	$	5	2¼	tr.
Curanilahue (ca.)		100	156	c.
Oploca (est.)	£	1	100	v.
Dispputada (cob.)		25	10¾	v.
Domeyko (cob.)		5	5½	v.
Fortuna C. (est.)		10	10	c.
Gatico (cobre)	£	1	11¼	tr.
Llallagua (est.)		1	188½	tr.
Lota y Co. (ca.)	$	100	610	tr.
Mañil (carb.)		50	95	v.
Monte B. (est.)	£	1	2¼	v.
Oruro (est.)	$	20	18	v.
Oploca (est.)	£	1	101½	v.
Pintados (s. not.)	$	88	6¾	c.
Pod. de Coll (c.)	£	5	31	c.
S. Bartolo (cobre)	$	20	18	c.
S. J. Oruro (est.)	£	1	1	c.
Schwager (carb.)	£	20	1990	c.
Taltal (plata)	$	10	15	c.
Totoral (est.)	$	10	6	c.
Vacas (oro)		10	5½	v.
SOCIEDADES SALITRERAS				
Agua Santa	£	5	135	tr.
Antofagasta	$	25	114½	tr.
Boquete	£	5	46	c.
Castilla	$	20	12	v.
Lastenia	£	1	19	c.
La Unión	$	20	6½	c.
Loa	£	1	43	c.
Perseverancia	$	20	15	v.
SOCIEDADES GANADERAS Y AGRICOLAS				
Anglo Ch. Past.		1	6¼	c.
Aysen		1	69	v.
Chile-Argentina		1	10½	tr.
Gente Grande		1	94	v.
Laguna Blanca		1	101	tr.
Rupanco	$	10	40½	c.
Tierra del Fuego	£	1	97	tr.
Vallenar	$	20	39	v.
COMPAÑIAS DE SEGUROS				
La Alemana	$	125	260	tr.
La Alianza Ch.		25	55¼	c.
La América		25	62	c.
La Americana		100	310	c.
Araucanía		25	36	c.
La Central		25	53	c.
La Comercial		75	180	c.
La Chilena C.		25	60	c.
La Española		100	250	c.
La Francesa		50	156	c.
La Franco Ch.		25	42	c.
Germania		25	35	c.
La Iberia		62½	100	c.
La Industrial		25	36	c.
La Internacional		25	103½	c.
La Italia		100	300	c.
La Mapocho		50	165	c.
La Nacional		25	650	tr.
Nueva España		75	200	tr.
La Protectora		25	299	tr.
La Santiago		50	260	c.
La U. Chilena		50	607	c.
La U. Nacional		60	70	tr.
SOCIEDADES INDUSTRIALES				
Am. Shoe Fact.	$	100	100	v.
Austral de Mad.	£	1	1¼	v.
Buques y Mad.	$	50	48	c.
Catres	$	100	65	c.
Cemento Melón	£	1	67	v.
Cerv. Unidas	$	100	340	tr.
Diques	$	100	236	c.
Chiclayo (azu.)	£	1	20	c.
Electricidad	£	1	94½	c.
El Globo	$	100	90	tr.
Feria Izquierdo		100	80	tr.
Gas Valparaíso		50	98¼	tr.
Gas Santiago		50	104	c.
Industrial		60	178	c.
Laboratorio Ch.		25	78	c.
Malvoa		20	15	v.
M. de la Vega		100	100	tr.
Penco (R. de A.)	£	1	128	tr.
Sal P. de Lobos	$	50	62	c.
San Bern. (F. E.)		100	113	c.
San Martín (F T)	£	1	1.05	c.
Tabacos	$	20	59	tr.
Tattersall		100	140	c.
Tejidos Santiago		100	250	c.
Teleg. Comercial		25	40	c.
Teleg. Nacional		10	15	v.
Transp. Unidos		50	45	v.
Vapores S. A.		125 oro	168	tr.
Vidrios		100	180	v.
V. del Mar, R. A.	£	1	93	tr.
SOCIEDADES PETROLIFERAS				
Sud-Americana	$	3	0.25	c.
SOCIEDADES DIVERSAS				
B. de C. de S.	$	1250	$ 65000	c.
B. de C. de V.		5000	140000	c.
Club Hípico		500	7500	tr.
Créd. y Cons.		50	7½	tr.
Hip. Chile		500	1000	tr.
BONOS				
C. 5 en £ (31 Ma. y 30 Se.)			96½	v.
Caja 6-1 (30 Ab. y 31 Oc.)			91¼	v.
Caja 6-2 (30 Ab. y 31 Oc.)			98	v.
Caja 7-1 (15 En. y 15 Ju.)			98½	v.
Caja 7-2 (15 En. y 15 Ju.)			98¾	c.
Caja 8-1 (30 Ju. y 31 Dic.)			102⅞	c.
Caja 8-2 (30 Ju. y 31 Dic.)			102½	tr.
Gar. 6 (30 Ju. y 31 Dic.)			73	tr.
Gar. 7 (30 Ju. y 31 Dic.)			73	c.
Gar. 8 (30 Ju. y 31 Dic.)			79½	v.
Hip. 6-2 (31 Ma. y 30 Se.)			93	c.
Hip. 7-1 (15 En. y 15 Ju.)			98¾	c.
Hip. 7-2 (30 Ma. y 30 Se.)			100½	v.
Hip. 8-1 (30 Ju. y 31 Dic.)			103½	v.
Hip. 8-2 (31 Ma. y 30 Se.)			103½	tr.
Hip. V. (30 Ju. y 31 Dic.)			98	tr
Mun. Satgo. 8 (Privilegia.)			99	c

BOLSA DE PRODUCTOS

SANTIAGO

Operaciones efectuadas en la rueda de ayer.—Todos los precios son por quintal métrico, con saco, salvo estipulación contraria

TRANSACCIONES REGISTRADAS

Trigo blanco. — 1,000 sacos de trigo blanco del centro, de la nueva cosecha, a $ 31.75, sin saco, en Providencia, entrega Mayo y Junio.

1,000 sacos de trigo blanco del centro, de la nueva cosecha, a $ 31.75, sin saco, en Providencia, entrega Mayo y Junio.

1,000 sacos de trigo blanco del centro, de la nueva cosecha, a $ 32, sin saco, en Providencia, entrega Mayo y Junio.

2,000 sacos de trigo blanco del centro, de la nueva cosecha, a $ 32, sin saco, en Providencia, entrega en cosecha.

5,000 sacos de trigo blanco del centro, de la nueva cosecha, a $ 32.50 sin saco, en Providencia, entrega Mayo y Junio.

1,000 sacos de trigo blanco del centro, de la nueva cosecha, a $ 31.75, sin saco, en Providencia, entrega Mayo y Junio.

500 sacos de trigo blanco del centro, de la nueva cosecha, a $ 32, sin saco, en Providencia, entrega Mayo y Junio.

500 sacos de trigo blanco del centro, de la nueva cosecha, a $ 32, sin saco, en Providencia, entrega Mayo y Junio.

3,000 sacos de trigo blanco del centro, de la nueva cosecha, a $ 32, sin saco, en Providencia, entrega cosecha.

Trigo candeal.—800 sacos de trigo candeal según muestra, a $ 28.50, en Buin, entrega inmediata.

Cebada.—700 sacos de cebada forrajera, según muestra, a $ 25, en carros Alameda.

TRANSACCIONES EN RUEDA

1,000 sacos de trigo blanco del centro, de la nueva cosecha, a $ 31, sin saco, en Providencia, entrega cosecha.

1,000 sacos de trigo blanco del centro, de la nueva cosecha, a $ 31, sin saco, en Providencia, entrega Mayo y Junio.

1,000 sacos de trigo blanco del centro, de la nueva cosecha, a $ 31, sin saco, en Providencia, entrega Mayo y Junio.

1,000 sacos de trigo blanco del centro, de la nueva cosecha, a $ 31, sin saco, en Providencia, entrega Mayo y Junio.

1,000 sacos de cebada chevalier, de la nueva cosecha, a $ 27, en Ocoa.

200 sacos de frejoles caballeros de la próxima cosecha, a $ 55, en estaciones de Teno al norte.

300 sacos de frejoles caballeros de la próxima cosecha, a $ 55, en estaciones de Teno al norte.

200 sacos de frejoles caballeros de la próxima cosecha, a $ 55, en estaciones de Teno al norte.

Santiago, 19 de Febrero de 1919.

El Secretario.

TATTERSALL

Precios corrientes en la Feria del 19 de Febrero

Terneros de pie, desde 28 a 80.

Terneros de 1 año, desde 110 a 160.

Terneros de 1 1|2 año, desde 170 a 200.

Novillos de 2 años, gordos, desde 240 a 280.

Novillos de 2 años, a media gordura, desde 200 a 240.

Novillos de 2 años flacos, desde 180 a 210.

Novillos de 3 años, gordos, mestizos, desde 350 a 430.

Novillos de 3 años, gordos del país, desde 310 a 380.

Novillos de 3 años, flacos mestizos, desde 240 a 280.

Novillos de 3 años, flacos del país, desde 210 a 240.

Bueyes gordos del país, desde 420 a 480.

Bueyes a media gordura, desde 310 a 380.

Bueyes flacos mestizos, desde 250 a 300.

Bueyes flacos del país, desde 180 a 240.

Bueyes de trabajo, desde 260 a 340.

Torunos gordos ,desde 350 a 460.

Torunos a media gordura, desde 250 a 320.

Toros, desde 200 a 450.

Vaquillas de 1 1|2 año, desde 125 a 160.

Vaquillas de 2 años, desde 170 a 200.

Vaquillas de 3 años, desde 210 a 240.

Vacas gordas mestizas, desde 330 a 400.

Vacas gordas del país, desde 300 a 350.

Vacas a media gordura, desde 250 a 290.

Vacas flacas mestizas, desde 220 a 250.

Vacas flacas del país, desde 170 a 200.

Vacas paridas de lechería mestizas, desde 300 a 360.

Vacas paridas a media gordura, desde 250 a 300.

Vacas paridas flacas, desde 190 a 230.

Corderos, a 17.50.

Ventas al peso, al martillo y en privado

Novillos, de 0.69 1|2 a 0.82 kilo.
Bueyes, de 0.65 1|4 a 0.78 1|2 kilo.
Torunos, de 0.58 a 0.66 kilo.
Vacas, de 0.70 a 0.80 1|2 kilo.

Por Sociedad El Tattersall,
PEDRO DONOSO U

VEGA CENTRAL

DE LA SOCIEDAD DEL MERCADO DE LA VEGA

Revista diaria. Precios de venta de productos por mayor, término medio, según calidad

Acelgas, de 0.40 a 0.70 la docena de atados.

Arvejas, de 7 a 14 el saco.

Alcachofas, de 2 a 4 el ciento.

Apio ensalada, de 0.60 a 1 el atado de 12 matas.

Ajos, de 0.60 a 1.80 el ciento.

Ají verde, de 1.50 a 3 el saco harinero.

Berros, a 0.10 la docena de matas.

Betarragas, de 7 a 14 el mil.

Cebollas cabezas, de 1.80 a 3.50 el ciento.

Ciruelas, de 8 a 10 el cajón.

Choclos, de 1.60 a 4 el mil.

Duraznos, de 6 a 10 el ciento.

Lechugas, de 2 a 4 el ciento.

Limones, de 10 a 12 el ciento.

Melones, de 19 a 55 el ciento.

Manzanas, de 4 a 8 el ciento.

Orégano, a 0.40 la docena de atados.

Pimentón, de 2 a 3.20 el ciento.

Papas cazuela, de 11 a 13 el saco de 100 kilos.

Papas amarillas, de 10 a 13 el saco de 100 kilos.

Porotitos verdes, de 7 a 12 el saco.

Perejil, de 0.30 a 0.40 la docena de atados.

Pepinos ensalada, de 1 a 2 el ciento.

Peras, de 15 a 20 el cajón.

Porotos granados, de 10 a 15 el saco.

Quesos de toda leche, de 6 a 21 la docena.

Repollos, de 12 a 21 el ciento.

Rabanitos franceses, de 0.10

EL DEPARTAMENTO DE AVISOS
TELEFONO 3118
Atiende de las 9 hs. a las 22 hs.
(Hora antigua: 9 A. M. a 10 P. M.)

AVISOS ECONOMICOS

Descuentos: De 5 a 10 publicaciones seguidas, 5% — De 11 a 20, 10% — De 21 a 30, 15%

AVISOS ECONOMICOS
TARIFA
Cada palabra (mínimum [illegible] palabras por aviso).

0.15 el ciento.

Sandías, de 18 a 50 el ciento.

Tomates, de 0.80 a 2 el ciento.

Uvas, de 0.50 a 0.60 el kilógramo.

Yerba buena, de 0.30 a 0.50 la docena de atados.

Zanahorias, de 0.40 a 1 el ciento.

Zapallos tiernos, de 15 a 25 el ciento.

Zapallos del año, de 50 a 110 el ciento.

Carretas que entraron:

34 de zapallos.
8 de cebollas.
2 de lechugas.
27 de papas.
70 de sandías.
56 choclos.

127 carretas.

MATADERO PUBLICO

Febrero 20.

ENCIERRA PARA HOY

Ayer se efectuó en los corrales del Matadero Público la siguiente encierra de ganado para la venta de hoy:

Ganado grande

Bueyes	42
Novillos	86
Vacas	170
En vara	37
	335

Ganado menor

Corderos	669
Cerdos	55
Terneros	29
	753

Precios de las carnes

Febrero 19:

	Por kilos		
Carne buey 1.a clase	1.06	a	1.08
Id. id. 2.a clase	0.98	a	1.05
Id. 3.a clase	0.50	a	0.95
Id. novillo 1.a clase	1.06	a	1.08
Id. 2.a clase	0.98	a	1.05
Id. 3.a clase	0.50	a	0.95
Id. vaca 1.a clase	1.07	a	1.10
Id. 2.a clase	1.00	a	1.05
Id. 2.a clase	0.50	a	0.95
Id. cordero 1.a clase	1.20	a	1.30
Id. 2a clase	1.00	a	1.10
Id. 3.a clase	0.70	a	0.90
Id. oveja 1.a clase		a	1.00
Id. 2.a clase	0.80	a	0.90
Id. 3.a clase	0.40	a	0.70
Id. cabro 1.a clase		a	0.90
Id. 2.a clase	0.70	a	0.80
Id. 3.a clase	0.30	a	0.60
Id. cerdo 1.a clase		a	1.20
Id. 2.a clase	1.10	a	1.15
Id. 3.a clase	0.90	a	1.00
Grasa en rama	1.30	a	1.40
Sebo de ovejuno		a	0.90
Cuero vacuno, macho		a	2.00
Id. hembra		a	2.00
Id. ovejuno	30	a	50

pesos docena.

NOTICIAS VARIAS

COMERCIO ENTRE CHILE Y ARGENTINA

El Cónsul de Chile en Salta envió al Gobierno un interesante informe conteniendo el movimiento comercial de esa región y Jujuy con nuestro país, el año 1918.

Entre otros párrafos, dice el informe en referencia:

"El comercio de exportación a Chile ha continuado siendo como en años anteriores, casi exclusivamente de ganado bovino-mular, equino y lanar, notándose gran aumento en estos últimos debido, más que todo, a los altos precios pagados en Antofagasta por las ovejas y cabras, animales que fácilmente se consiguen en ese mercado al precio de dos y tres pesos moneda argentina. Por otra parte, el acarreo de estos animales no ofrece las dificultades de los vacunos, por ser menos delicados y más resistentes a la falta de alimentos, para el largo trayecto que han de recorrer por zonas completamente estériles.

Es también interesante el aumento que ha tenido la exportación de vacunos por la nueva vía que pasa en tránsito por Bolivia. Este camino se efectúa por la Quiaca, Atoya, Uyuni, Puerto de Antofagasta, remitiéndose por esa vía más o menos un tercio de los animales que se exportan.

La cosecha azucarera pasa por una precaria situación a consecuencia de las pérdidas sufridas por las heladas, en las plantaciones de caña.

Es en Tucumán en donde las heladas excepcionales del año que terminó han causado los mayores daños, al punto que se ha resuelto iniciar una acción conjunta en el sentido de obtener la intervención del Gobierno nacional a fin de arbitrar las medidas del caso en socorro de la industria, pues, de lo contrario muchos productores se verán en la imposibilidad de efectuar sus acostumbrados cultivos, lo que determinará una considerable reducción en el rendimiento de la próxima zafra.

La legislatura de la provincia sancionó a principios de 1919 una ley acordando la exención de todo impuesto fiscal y municipal por el término de cinco años, a partir de aquel en que se efectúe la primera zafra, a los ingenios que se establezcan en la provincia, en el plazo de cinco años.

Esta ley de estímulo a la industria azucarera ha empezado a surtir sus efectos, pues en Orán se ha formado una sociedad para explotar el Ingenio Azucarero "El Tabacal", con un capital de $ 4.400,000 nacionales.

En la zona de Orán, según los experimentos realizados por el Gobierno provincial en pequeños plantíos de caña, los rendimientos marcan un índice no alcanzado hasta ahora en parte alguna del mundo.

La extensión cultivable en Orán, con agua en abundancia, es de cien mil hectáreas, y la existente en otros departamentos es de 500 mil hectáreas.

El Gobierno de la provincia, agrega el informe, tomando en consideración el gran número de animales atacados de carbunclo, ha dictado un decreto ordenando la vacunación anti-carbunclosa obligatoria."

INTERCAMBIO COMERCIAL CON VENEZUELA

El Cónsul de Chile en Venezuela comunicó al Gobierno que están próximas a terminarse las gestiones para intensificar el intercambio comercial entre aquel país y Chile.

ENTRADAS DE ADUANA

Las entradas percibidas por las diversas aduanas de la República durante el mes de Enero, son las siguientes:

Derechos computados en moneda de 18 d.	
Exportación	$ 2.018,815.79
Id. leyes 980 y 2641	3.605,782.74
Encomiendas postales	127,727.66
10 o|o adicional sobre alcoholes	5,239.61
Almacenaje	86,514.35
Faros y balizas	31,399.06
Multas consulares	1,782.71
Total pesos de 18 d.	5.885,557.17
Recargos	
Sobre exportación	$ 1.128,119.20
Sobre internación, ley 3066	2.933,894.82
Id. id. leyes 980 y 2641	3,888.77
Id. encomiendas postales	79,655.79
Id. 40 o|o adicional sobre alcoholes	4,711.51
Id. almacenaje	74,441.44
Id. faros y balizas	28,320.43
Id. multas consulares	1,141.37
Total billetes	$ 4.254,173.33
Muellaje, descarga y movilización, m|c.	$ 149,203.93

Haciendo una comparación de las entradas computadas en oro de 18 d. resulta que en el mes de Enero último hubo una disminución con relación al mismo mes de 1918, ascendente a $ 5.463,576.41.

Salvo un pequeño aumento de $ 56.418.87 en las encomiendas postales la disminución afectó a todos los otros ramos de entradas.

Los derechos de muellaje, descarga y movilización, que se perciben en billetes, disminuyeron también en la suma de $ 9,863.62.

Derechos de exportación

(Salitre)	
Pisagua	$ 190,445.51
Iquique	1.021,395.08
Tocopilla	28,094.21
Antofagasta	620,558.91
Los Andes	3,819.45
Total I	$ 1.864,313.16
(Yodo)	
Iquique	$ 28,032.59
Tocopilla	16,915.70
Antofagasta	104,367.13
Total II	$ 149,315.42
(Borax)	
Antofagasta	$ 5,187.21
Total III	$ 5,187.21

El total de derechos de exportación alcanzó a $ 2.018,815.79, habiéndose percibido en letras sobre Londres £ 42,306.14.3, con un equivalente en oro de $ 196,639.80 y en moneda corriente $ 1.283,200, con un recargo de $ 1.128,119.20.

Derechos de internación, Ley 3.066	
Arica	$ 12,763.47
Pisagua	1,046.30
Iquique	229,096.41
Tocopilla	35,658.77
Antofagasta	435,356.10
Taltal	5,346.62
Caldera	6,370.72
Huasco	1,319.35
Coquimbo	41,501.77
Los Andes	137,165.85
Valparaíso	2.259,191.83
Talcahuano	375,590.76
Coronel	62,951.22
Valdivia	606.97
Resguardo de Fronteras	1,816.60
Total	$ 3.605,782.74
Leyes 980 y 2641	
Valparaíso	$ 8,295.25
Total II	$ 8,295.25

No está incluída la aduana de Punta Arenas.

LA INDUSTRIA TINTORERA

Y llegamos a la industria que puede llamarse la piedra de toque de nuestra capacidad para obtener éxito bajo condiciones difíciles, cuando afrontamos una necesidad imperativa; verbigracia, el establecimiento en tierra americana, utilizando materias primas americanas, con capital americano y personal químico americano, de una independiente industria tintorera.

Hablando de las condiciones que reinaban en los Estados Unidos en 1914, he dicho que teníamos una pequeña industria de tintorería, trabajando, entre dificultades comerciales, en una gran parte con productos intermediarios importados.

Había, para ser exacto, cinco fabricantes de tintes colorantes en 1914. El censo de aranceles, en 1917, indica 81 establecimientos dedicados a la manufactura de tintes de alquitrán y 117 fabricando intermediarios.

En 1914 elaborábamos en los Estados Unidos una quinta parte de nuestro consumo con materiales extranjeros, porque no poseíamos ni productos brutos ni intermediarios. Las importaciones de tintes de Alemania en 1914, fueron valuadas en $ 5.965,537; en 1916, valuáronse en $ 489; en 1917 en $ 46,449, y en 1918 en $ 3,048.

El relativamente crecido total en 1917 representa los embarques retenidos al principio en la Gran Bretaña, pero entregados al reclamarlos.

¿Importamos aún algunos tintes? Sí. Hay dos razones para importar, de Suiza y la Gran Bretaña principalmente, ciertos colores de tintes.

La nueva industria tintorera americana no intentó, al principio, reproducir los 900 o más supuestos distintos tintes de los vendedores alemanes, sino que se dedicó a las más importantes clases y produjo un número moderado, cubriendo hasta donde fué posible las exigencias del coloreado o teñido del comercio de textiles.

Algunos de los más bellos matices no han sido aún obtenidos y de ahí las importaciones de Suiza.

La otra razón es, quizá, la más importante: el Congreso que entonces había, al decretar la ley de nuestras presentes tarifas, suspendió los derechos ad valorem sobre productos de índigo y alizarina, lo que llevó a los fabricantes a abandonar la elaboración de estos dos muy importantes artículos hasta que hubiesen llenado la demanda de los otros grupos.

Como quiera que sea, índigo de fabricación americana está ya a la venta y había en 1918 tres fuentes distintas de suministro de él; prometiendo una de ellas proveer, por lo menos, la mitad de la demanda del comercio americano en el año. Igualmente, alizarina artificial producida en América será utilizable, en estos días, ya, en grandes cantidades.

Mientras aproximadamente se están produciendo las tres cuartas partes de los tintes necesitados, la fabricación de algunos colores alcanza a cantidades tales que ha comenzado un considerable comercio de exportación.

Anotemos que en el año que terminó en Junio de 1916, las exportaciones de todas las variedades de tintes—de anilina, extracto de palo de Campeche y todas las demás—ascendieron a un total de 5.102,002 pesos, pero el grueso de estas exportaciones eran colores vegetales. En 1917 el valor de las exportaciones ha saltado a $ 11.709,287, con un crecido aumento en las partidas de colores tales como sulfuro negro y los de anilinas simples.

En 1918—y esto demuestra la calidad tanto como la cantidad del desenvolvimiento de la industria—las exportaciones totales de tintes han sido valuadas en $ 16.921,888, de cuyo importe los colores de anilina representan $ 7.298,298, el extracto de palo de Campeche $ 2.339,480, y todos los restantes $ 7.284,110. Se notará que los colores de anilina solos excedieron en valor a las importaciones de tintes, en total, de Alemania en 1914.

LA INDUSTRIA DE MANGANESO EN LOS EE. UU.

Los informes recibidos recientemente por el United States Geological Survey, Departamento de lo Interior, de los explotadores de yacimientos de manganeso y minerales de hierro suministran ahora cerca de una tercera parte del mineral de manganeso de alta calidad que se necesita en los Estados Unidos. Este es un incremento extraordinario sobre la producción de 1917, en el que las minas nacionales suplieron solamente como una sexta parte del mineral requerido.

Durante los primeros seis meses de 1918, los despachos de mineral que contiene más del 35 por ciento de manganeso, fueron de 136,554 toneladas, y el mineral de esta naturaleza se estaba despachando en Octubre a razón de como 28,000 toneladas por mes, o 336,000 toneladas por año. Se calcula que los despachos totales del mineral de esta clase en 1918 montarán a 324,000 toneladas.

COLA DE TUSA DE MAIZ

La goma adherente y otras útiles substancias que se ha logrado obtener, en cantidades considerables, de las tusas de maíz— gran producto que se desperdicia vastamente en el mundo— han convencido a los químicos del Departamento de Agricultura de los Estados Unidos de que ofrece esa experiencia la base de una provechosa e importante industria.

Además de la goma adherente, los experimentos realizados han producido celulosa y glucosa, substancias ambas de las que la industria hace diversos e importantes usos. La glucosa obtenida de la tusa del maíz cristaliza bien y se opina que podrá ser utilizada en idéntica forma que la glucosa cristalina del almidón. La fabricación de alcohol por medio de la fermentación de la glucosa de tusa de maíz, también preséntase practicable si el necesario ácido sulfúrico se obtuviese a bajo precio.

Sociabilidad obrera

Cnetro Moisés Castillo de la Unión Nacional.—En junta general de socios el 15 del presente, se acordó avisar que el plazo para otorgar el premio Calderón a la mejor conferencia, durará hasta el 10 de Marzo y habrá además, un segundo premio otorgado por el jurado.

A los directores se les recomienda la asistencia a sesión hoy Jueves, a las 20.30 horas.

Sociedad Adelanto Local Población El Carmen.—Esta institución, en su última sesión designó las siguientes comisiones:

De Sanidad: J. Parturrie, A. Saldaña y E. Silva Ponce; de instrucción pública: J .A. Sáez, J. Henríquez y E. Silva Ponce; De estudios: A. Carrión, E. Silva Ponce y P. Espinosa; De edificio: P. Ossa, J. E. Ortiz y J. Aguilera; de vigilancia y agua potable: F. Jorquera, P. Cárdenas y J. B. Vilches; de fiestas: C. Liberona, E. Quiroz y R. Millán.

Cítase para hoy Jueves, a las 21 horas.

Academia de baile Luis A. Acevedo.—Con éxito siguen verificándose las clases de bailes que esta institución proporciona a sus asociados los días Jueves, Sábados y Domingos, de 21 horas a 12 horas en nuestro salón social, Recoleta 160. esquina A. Bello, altos.

—Hoy Jueves, como de costumbre, tertulia instructiva.

Centro Académico "Honor y Amistad".—A las 9 P. M. dará principio la clase instructiva de esta noche.

El Sábado próximo, baile social.

—Desde hoy se encuentran abiertas las inscripciones para el campeonato de vals.

Se efectuará bajo la base de vals americano, en el que no podrán tomar parte las personas que hayan obtenido primeros y segundos premios en otros campeonatos. Este se efectuará el Sábado 22 de Marzo. Los premios se exhibirán próximamente.

Círculo Arturo Prat de la Unión Nacional.—Se avisa a los señores socios que quieran adherir al paseo que hará el 2 de Marzo la Unión Nacional, a Llolleo, que pueden pasar a nuestra secretaría, Avenida Matta 1180, todas las noches hasta el Domingo. A este paseo pueden ir con sus familias.

Academia de Baile "La Alondra".—Hoy Jueves, a las 9.30 P. M. se llevará a efecto la clase instructiva.

Para mañana Viernes, a las 21 1|2 horas se cita a sesión de directorio obligatoria.

Local, Alonso Ovalle 1269, altos.

Unión Federal de Mueblistas, Carpinteros y Ramos Similares.—El Sábado 22 del presente, se llevará a efecto en esta institución la conferencia que dictará el señor Santiago Labarca, presidente de la Federación de Estudiantes.

La conferencia tratará un tema social y todos los trabajadores deben interesarse por oírla.

Centro Recreativo Federación Instructiva Obrera.—Bulnes 757, altos. —Hoy, a las 21 empezará la clase instructiva.

Centro Familiar El Triunfo.— Con todo entusiasmo continúan los socios del Centro Recreativo "Luz y Progreso", ex-Triunfo, preparando la velada que a beneficio de sus fondos sociales efectuará el Sábado 8 de Marzo próximo.

CITACIONES

Sociedad de Carpinteros y Ebanistas Fermín Vivaceta.—A los barnizadores se les necesita para reunión hoy Jueves 20, a las 20.30 horas, en Porvenir 775.

Sociedad Cooperativa Agrícola Nacional "La Santiago".— Para el Domingo, a las 14, reunión, en calle Maestranza, a las 21 horas.

Cooperativa de Consumos de la Federación de Carpinteros 1.o de Mayo. —Para el Domingo, a las 10 horas, reunión de accionistas.

Quedan cuatro acciones disponibles.

Local, A. Prat esquina Copiapó, altos.

Centro Igualdad y Trabajo.— Se cita a sesión extraordinaria para el Jueves 20, a las 20 horas.

Cuadro Artístico Vicuña Mackenna. —Teniendo que llevar a efecto la fiesta de beneficio el Sábado 1.o de Marzo los ensayos se harán todas las noches, a las 8.30 P. M., sin interrupción.

Centro La Aurora.—Cítase para hoy Jueves, a las 21 1|2 a sesión extraordinaria para efectuar la integración del directorio.

Unión Mutua Protección de Confiteros, Pasteleros y Dulceros La Dulce Alianza.—Cítase a sesión de directorio para hoy Jueves, a las 21 horas.

Sindicato de Carpinteros y Barnizadores.—Cítase a los socios de este Sindicato a reunión para hoy Jueves 20 del presente, a las 21 horas.

Sindicato de Electricistas.— Cítase a los miembros de este Sindicato a reunión para hoy Jueves, a las 21 horas.

Sociedad de Talladores y Escultores en Madera.—Cítase al gremio para hoy Jueves, a las 21 horas en la secretaría Richard número 1018.

Academia Coreográfica Estrella de Prat.—Se cita para el Sábado próximo a las 21 horas a junta general.

El Domingo se llevará a efecto un baile social.

Sociedad de Socorros Mutuos Juan M. Dávila B.—Sesión de directorio hoy Jueves, a las 21 horas.

BOMBAS

4.eme COMPAGNIE DE POMPIERS. —Pompe France.—Academie Générale pour vendredi 21 courant, a 21 heures 30, tenue de travail.— Reunion au quartier.—L' Adjudant.

Avisos Económicos

NUEVOS

ENFERMOS DE BLENORRAGIA. Con el fin de combatir esta enfermedad, prevenir el contagio y curarla radicalmente por un medio científico, ofrecemos gratuitamente a quien lo solicite el libro "La Blenorragia y su Tratamiento".—Monument Chemical Co., London, Casilla 2190, Santiago.
5-C

VIOLONCELLISTA COMPETENTE, ofrécese. Dirigirse: C. Pieczonka. Banda municipal, Buenos Aires.
x-503-23-b.

MADERAS DE TODAS CLASES vende Fábrica "El Progreso", calle Sotomayor N.o 37, a la entrada de Alameda.

PUERTAS, VENTANAS, ENTABLADOS, galerías, escaleras, etc., hace a precios módicos. Fábrica "El Progreso", Sotomayor N.o 37.

REPARACIONES DE EDIFICIOS construcciones de todas clases, hace la Sociedad "El Progreso", Sotomayor N.o 37. Teléfono N.o 999.

TABLONES ALAMO, USADOS para andamio, se venden barato, Sotomayor N.o 37.
x-501-5-c.

CASA TODO CONFORT ARRIENDASE $ 128. Rogelio Ugarte 1110, cerca Matta.
22-b.

JOVEN OFRECESE PARA CUALQUIERA ocupación decente, aquí o provincias. Dirigirse: M. Z., Correo 4.
x-506-20-b.

VENDEDORES AMBULANTES para pescados y mariscos, se necesitan en San Antonio 760. Entrega por contrato y personas solventes.
x-504-20-b.

TOMO ARRIENDO, CASA LIMPIA, asoleada, sin altos, para poca familia extranjera, barrio cerca del centro. Ofertas, indicando cánon, Casilla, 2464.
x-487-23-b.

SOCIO POCO CAPITAL. INDUSTRIA muy productiva. Dirigirse: San Ignacio 780.
x-488-21-b.

ZAPATEROS BUENOS PLANTILLEROS necesito. Alonso Ovalle 1072.
x-500-20-b.

VENDO CAMION DE CUATRO ruedas con arneses para cuatro caballos todo nuevo y sin uso. Verlo y tratar: Desvío Riesco. Mapocho 3411.
x-498-20-b.

PIANOS Y AUTOPIANOS, ANTES de comprar visite Almacén Moneda 827.
x-497-20-b.

ARRIENDO ALMACEN CON INSTALACIÓN completa, buena situación: Avenida Italia 1378. Tratar: de las 11 a las 15 horas.
x-494-22-b.

CAJAS DE FIERRO SE NECESITAN en la Dirección de Subsistencias. (Intendencia). Dimensiones: entre sesenta centímetros y un metro de alto.
x-493-22-b.

FAMILIA OFRECE PIEZA CALLE con pensión. Recoleta 287.
x-491-21-b.

PROFESORA ESCUELA SUPERIOR de Rancagua permuta con una igual categoría, en esta o alrededores. Dirigirse: T. A. M. Correo N.o 2.

PLANTAS COMPRO, SIENDO precios de realización. Casilla 3696.
x-496-20-b.

ALHAJAS CON BRILLANTES grandes o chicos. Collares de perlas, pares aros, toda joya fina. Oro al peso de cualquier objeto, monedas, medallas, chafalonía. Platino. Antigüedades de plata, mates, fuentes, sahumadores, templaderas, braceritos, candelabros, etc., lo que sea siendo plata. Compra constantemente la antigua casa. Estado 56, entre Alameda y Moneda.

MUNICIPALIDAD DE SANTIAGO. — MATADERO PUBLICO. —De orden de la Alcaldía, se piden propuestas públicas para efectuar reparaciones en los departamentos ocupados por el Recaudador y el portero del Matadero Público, con arreglo a las bases que se pueden consultar en la Dirección de Obras Municipales y en esta Tesorería.

Las propuestas se abrirán el día 5 de Marzo próximo, a las 16 1|2 horas en la Sala de la Alcaldía.

Santiago, a 19 de Febrero de 1919.

El Tesorero Municipal.
5-C.

MUNICIPALIDAD DE SANTIAGO. — MATADERO PUBLICO. —De orden de la Alcaldía, se piden propuestas públicas para reparar el edificio en que está colocada la romana del Matadero Público, con arreglo a las bases que se pueden consultar en la Dirección de Obras Municipales y en esta Tesorería.

Las propuestas se abrirán el día 4 de Marzo próximo, a las 16 1|2 horas en la Sala de la Alcaldía.

Santiago, a 19 de Febrero de 1919.

El Tesorero Municipal.
5-C.

PROPUESTAS

VENDO CASA RECIEN CONSTRUÍDA, carro a 1|2 cuadra, todas comodidades, verla y tratar con su propia dueña, en Porvenir 965.
x-295-24-b.

OCUPACIONES
SE NECESITAN EMPLEADOS

SIRVIENTA PARA EL COMEDOR y para la cocina se necesita. Buen sueldo. Av. España 409.
x-440-20-b

NECESITO PELUQUERO: MAPOCHO 2599, mucho trabajo, 2 urgente.
x-460-20-b

VENDEDOR PARA PROVINCIAS con garantía, necesítase para Fábrica Licores. Casilla 2201.
x-129-20-b

FARMACEUTICO PARA REGENTAR Botica se necesita en Bulnes. Se prefiere señorita. Buen sueldo, dirigirse: A. Muñoz, Casilla 71.
x-390-21-B

OCUPACIONES
SE OFRECEN EMPLEADOS

ADMINISTRADOR OFRECESE para fundos de riego y rulo, con muy larga práctica y muy buenas recomendaciones. Dirigirse a N. N., Casilla 352, Central.
x-471-21-B

JOVEN, RECIEN LLEGADO, ENTENDIDO en abarrotes se ofrece, Bandera 826.
x-473-21-B

ARRENDAMIENTOS

$ 400 ESPLENDIDA CASA MODERNA, Galvez 61. Tratar Compañía No. 2478. Llaves bajos.
x-469-23-B

PENSIONES

SE RECIBEN PENSIONISTAS con o sin pensión. Huérfanos 2428.
x-464-20-B

SE ARRIENDAN PIEZAS A MATRIMONIO solo, con pensión. Huérfanos 2428.
x-465-20-B

PENSIONISTA, RECIBESE CON pieza matrimonio, dos, tres piezas. Nataniel 109.
x-462-20-B

EN CASA DE FAMILIA A MEDIA cuadra del Instituto Pedagógico se arriendan piezas con pensión. Bilbao 25.
x-422-22-b.

DINERO EN HIPOTECA

CAPITALISTAS DE SANTIAGO Y provincias ofrézcoles seguras hipotecas propiedades valiosas por cincuenta o sesenta mil pesos.— Pedro Martínez. Casilla 583.
x-419-21-b.

CARRUAJES CABALLOS

REALIZO COCHECITOS DE DOS ruedas especiales para corredores de comercio. Avenida Matta 1418.
x-486-20-B

COMPRO AUTO "FORD" NUEVO pago al contado. E. C., Casilla 16. San Bernardo.
x-477-20-B

CARROCERIA PARA FORD EN muy buen estado, vendo. Brasil 95.
x-447-20-b

COMERCIO E INDUSTRIAS

PANADERIA, SE VENDE O SE arrienda una instalada, con facilidades de pago. Tratar: Gregorio Ramírez. Tesorería Fiscal, Santiago.
x-482-20-B

ALCANTARILLADOS, EJECUTA: Bandera 78. Oficina 23. Al contado y a plazo.
x-450-20-b

INSTRUCCION

"COLEGIO EUROPEO" PARA señoritas. Sección Infantil para niñitos. Alameda 2266, entre Echaurren y República. Recíbense internas, medio-pupilas y externas. Exámenes universitarios, francés obligatorio. Las alumnas podrán hacer válidos sus estudios de música rindiendo exámenes en el Conservatorio Nacional. Pídase prospecto.
x-499-1.o c.

CURSO DE VACACIONES DEL "Instituto San Martín". San Martín 67. Teléfono inglés 213. Sistema antiguo y concéntrico.
x-490-24-b.

CURSOS DE VACACIONES: UNIversitarios, especiales, humanidades (primero a sexto años, antiguo, concéntrico). Numerosos certificados, aprobación universitaria. Precios módicos. Instituto Mercantil, Bandera, 287 esquina Huérfanos. Teléfono Inglés, 273. Hay pensionado. Fundado 1904. Director: Víctor Mena Velásquez, perito mercantil de Estado. Técnicos: José Tomás Urmeneta, ingeniero civil; Eduardo Ugarte, abogado y profesor; Roberto Rifo, profesor de Estado. Además, veinte profesores y profesoras, por lo que se hacen repasos extraordinarios individuales a los alumnos.
21-B

LICEO CHILENO. PLAZA YUNgay. Matrícula abierta. Liceo 1.ra clase, internado, externado, medio pupilaje. Pídanse prospectos. Servicio automóvil. Laura y Hortensia Vargas.
x-437-20-b

"INSTITUTO SAN MARTIN". — San Martín 67. Teléfono Inglés 213. Los exámenes son válidos y se rinden en el Establecimiento. Sistema concéntrico. Humanidades, preparatorias y kindergarten. Recibe alumnos internos, medio - pupilos y externos. Facilidades para internos de provincias. Idiomas extranjeros obligatorios desde las preparatorias. El Establecimiento cuenta en los cursos de humanidades con un escogido cuerpo de profesores de Estado, conocidos por su competencia y seriedad como examinadores universitarios. Las preparatorias están regentadas por sacerdotes y normalistas. Kindergarten, dirigido por la misma profesora de años anteriores. Los alumnos de preparatorias quedan, en sólo dos años, en sólo dos años, preparados para primer año de humanidades. El Colegio prepara por su cuenta, durante las vacaciones, a sus alumnos cuando tienen ramos atrasados Matrícula abierta.
x-435-22-b

LICEO "SANTA ISABEL". SAN Francisco 154. Kindergarten. Preparatorias y Humanidades. Externos, medio pupilos e internos. Matrícula abierta.
x-400-20-B

Cursos Comerciales

para alumnos, (otros especiales para señoritas, atendidos por profesoras de Estado, por los mismos precios), elemental, inferior, medio y superior, por $ 17.50, $ 20, $ 25 y $ 30 mensuales, respectivamente. Estúdiase contabilidad comercial o bien agrícola, bancaria, salitrera, minera, militar, industrial, oro y billetes, de sociedades colectivas, en participación, comanditarias o anónimas, aritmética comercial, castellano, inglés, francés (alemán, italiano, latín o griego), taquigrafía, redacción mercantil, caligrafía, geografía comercial, derecho civil, aduanero, consular y comercial, moral y escritura máquina, todos juntos. Bandera 287, esquina Huérfanos, Teléfono Inglés 273.
12035-22-b.

Colegio S. Pedro Nolasco
HUERFANOS 669

Desde el 25 del corriente quedará abierta la matrícula. El colegio establecerá en su enseñanza el Sistema Concéntrico, introduciéndolo gradualmente. Este año regirá en las Preparatorias y en el Primer año de Humanidades.

Pueden pedirse prospectos personalmente, o por escrito, dirigiéndose a la casilla 525.

Se admiten internos, externos y medio pupilos.
x-434-20-b.

COMPRA-VENTA
DE MUEBLES Y OBJETOS VARIOS

SE VENDE UN TALADRO de columna nuevo, un balansín de gran potencia para estampados de metales, una máquina Duplex para cortar fierros de varias formas y una máquina punzón universal con sus portas herramientas. San Diego No. 154.
x-478-2

COMPRO LIBRERIA O CIGArrería poco capital, facilidades para pago, pero con garantía. Prefiero con anexo de imprenta. Ofertas a A. L. S. Correo Central, Poste Rertante.
x-451-2

IMPRENTITA COMPRO DE SEIS a diez pulgadas más o menos, Morandé 640.
x-441-2

PAGAMOS 25 POR CIENTO, POR pesos y chauchas. San Antonio 11, San Francisco 608.
x-397-11

VARIOS

SE VENDE UN PERRO LULU, DE 6 meses. Copiapó 846.
x-480-2

GASFITERS, HOJALATEROS y bronceros. Taller completo, realizo baratísimo. Calle 12 de Febrero 63. De 12 a 15.
x-442-2

MUNICIPALIDAD DE SANTIAGO. Cerro Santa Lucía. De orden de la Alcaldía, se piden propuestas públicas para la construcción de muros, estuques y otros arreglos a la casa de la Administración del Cerro Santa Lucía, con arreglo a las bases que se pueden consultar en la Dirección de Obras Municipales y en esta Tesorería. Se abrirán en la Alcaldía el 7 de Marzo próximo, a las 16.30 horas. Santiago, a 15 de Febrero de 1919. El Tesorero Municipal.
4

REMATE. —EL 27 DEL PRESENTE mes a las 16 se rematará la propiedad N.o 1296 de la Avenida Vicuña Mackenna, con una superficie de 2.400 metros. Antecedentes Juana Miranda, en la notaría de don Pedro N. Cruz.
x-446-2

MUNICIPALIDAD DE SANTIAGO —Patentes de bebidas alcohólicas. —De orden de la Alcaldía, se llevará a efecto un remate de patentes de Bebidas Alcohólicas en la Tesorería Municipal, Sección de Patentes, el día 28 del presente, a las 16 horas (4 P. M.)

Hay patentes disponibles de 1.a, 2.a y 3.a clase. Los depósitos previos a la subasta se reciben desde luego en la Caja de la Tesorería Municipal.—Santiago, a 12 de Febrero de 1919.—El Tesorero Municipal.

JUDICIALES

EXTRACTO. — CERTIFICO: POR escritura ante mí, hoy, los señores Macario Espinosa, Arsenio Aguilar, comerciantes, de este domicilio, y Benjamín Silva, de Rancagua, formaron una sociedad comercial colectiva para girar en el ramo de pastelería, confitería y caramelos, bajo la razón social de "M. Espinosa y Compañía", que usarán indistintamente los señores Espinosa y Aguilar, quienes tendrán también la administración. El capital social es de ochenta mil pesos aportados: treinta y cinco mil pesos el señor Espinosa en mercaderías, enseres, maquinarias y cuentas por cobrar de su negocio Delicias 2489; el señor Aguilar veinte mil pesos y el señor Silva veinticinco mil pesos, ambos en dinero. La duración es de cinco años contados de la fecha y su domicilio esta ciudad.—Santiago, Febrero de 1919.—Sello con el del propietario.—Manuel Jara Cristi, N. S.
x-468-2

EXTRACTO. — LORENZO AMENgual y Compañía. — Por escritura otorgada con esta fecha ante mí, don Lorenzo Amengual Figuerola, don José Salazar Viteri y don Rogelio Contreras Benavides, todos de este domicilio, han formado una sociedad comercial colectiva, con el objeto de explotar el ramo de fabricación y venta de calzado, bajo la razón social de "Lorenzo Amengual y Compañía", que podrá usar únicamente el socio capitalista don Lorenzo Amengual Figuerola, como encargado de la administración de la sociedad. El domicilio de la sociedad será la ciudad de Santiago de Chile; el término de su duración cinco años a contar desde el día primero del presente mes de Febrero y el capital social la suma de ciento diez mil pesos aportados por el socio capitalista don Lorenzo Amengual Figuerola en dinero, instalaciones, mercaderías, útiles y enseres. Santiago, 8 de Febrero de 1919.—Pedro N. Cruz, notario.
11-b

FOLLETIN 2

Por Emilio Zola.

Las cuatro jornadas de Juan Gourdon

PRIMAVERA

—Juan—me dijo.— Vente a la alameda grande. El desayuno no está listo aún. Tenemos media hora que perder.

Echó a andar con paso un tanto pesado, esquivando los grupos de hierba húmedos de rocío. Su sotana, uno de cuyos extremos arrastraba por el suelo, tenía un roce sordo. Bajo el brazo llevaba el breviario; pero había olvidado su lectura de la mañana, y avanzaba con la cabeza baja, pensando, sin hablar.

Su silencio me anonadaba. De ordinario era muy hablador. A cada paso crecía mi inquietud. De fijo que me había visto dar de beber a Babet. ¡Qué espectáculo, Señor! La joven, riendo y ruborizándose, me besaba las yemas de los dedos, en tanto que yo, poniéndome de puntillas y tendiendo los brazos, me inclinaba como para besarla. Entonces fué cuando mi acción me pareció espantosa de audacia. Y sentí que toda mi timidez volvía a mí. Me pregunté cómo había podido hacer que me besaran los dedos de un modo tan dulce.

¡Y mi tío Lázaro sin decir nada, andando siempre delante de mí, sin echar una sola mirada a sus amados árboles! Estaba de fijo preparando un sermón. No me llevaría a la gran alameda sino para reñirme con más comodidad. Tendríamos lo menos para una hora. El desayuno estaría frío, y yo no podría volver al borde del agua a pensar en las dulces quemaduras que los labios de Babet habían dejado en mis manos.

Estábamos en la gran alameda. Esta, ancha y corta, seguía la dirección del río: estaba compuesta de encinas enormes, de troncos agrietados, que alargaban poderosamente sus altas ramas. La fina hierba tendía una alfombra bajo los árboles, y el sol, atravesando el follaje, bordaba aquella alfombra de rosetones de oro. A lo lejos, en todas direcciones, se extendían praderas de verde claro.

Mi tío, sin volverse, sin cambiar de paso, llegó hasta el final de la alameda. Allí se detuvo, y yo me quedé a su lado, comprendiendo que había llegado el momento terrible.

El río daba una vuelta brusca; un pequeño parapeto convertía el borde de la alameda en una especie de terraza. Aquella bóveda de sombra daba a un valle de luz. El campo se extendía ampliamente delante de nosotros, en varias leguas de distancia. El sol subía en el cielo, en el cual los rayos de plata de la mañana se habían trocado en un chorrear de oro; claridades que cegaban fluían desde el horizonte, a lo largo de los cerros, ostentándose en la llanura con resplandores de incendio.

Después de un instante de silencio, mi tío Lázaro se volvió hacia mí.

—¡Dios mío, el sermón!—pensé yo.

Y bajé la cabeza. Extendiendo el brazo, mi tío me mostró el valle; después, enderezándose:

—Mira, Juan—me dijo con voz lenta—mira la primavera. La tierra está de fiesta, hijo mío, y te he traído, aquí, frente a esa llanura de luz, para enseñarte las primeras sonrisas de la estación. ¡Mira qué esplendor y qué hermosura! Del campo suben aromas tibios que pasan por nuestros rostros como hálitos de vida.

Calló y pareció meditar. Yo había levantado la frente asombrado, respirando a gusto. Mi tío no me sermoneaba.

—Es una hermosa mañana — prosiguió;—una mañana de juventud. Tus diez y ocho años viven ampliamente en medio de esas verduras que cuentan a lo sumo diez y ocho días. Todo es espdendidez y perfume, ¿verdad? El gran valle te parece un lugar de delicias; el río está ahí para darte su frescura, los árboles para prestarte su sombra, la campiña entera para hablarte de ternura, el mismo cielo para abarcar esos horizontes que interrogas con esperanza y deseos. La primavera es de los muchachos de tu edad. Ella es la que enseña a los mozos la manera de dar de beber a las doncellas...

Bajé de nuevo la cabeza. Decididamente, mi tío me había visto.

—Un buen hombre viejo como yo—continuó— sabe desgraciadamente a qué atenerse acerca de las gracias de la primavera. Yo, querido Juan mío, quiero al Durance porque riega estas praderas y hace vivir todo el valle; quiero a esos follajes jóvenes porque me anuncian los frutos del verano y del otoño; amo a ese cielo porque es bueno para nosotros, porque su calor apresura la fecundidad de la tierra. Sería preciso que te dijera esto un día u otro; prefiero decírtelo hoy, en esta hora matinal. La misma primavera es la que te da la lección. La tierra es un vasto taller en el que no se descanza nunca. Mira la flor que tienes a los pies; para ti es un perfume; para mí es un trabajo; realiza su misión produciendo su parte de vida, una pequeña semilla negra que trabajará a su vez en la primavera próxima. Y ahora, interroga al vasto horizonte. Toda esa alegría no es más que un parto. Si el campo sonríe, es que vuelve a empezar su labor eterna. ¿Le oyes respirar ahora fuertemente, activo y presuroso? Las hierbas suspiran, las flores se apresuran, el grano crece sin descanso; todas las plantas, todas las hierbas apuestan a cuál nacerá más de prisa. Y el agua viva, el río, viene a ayudar al trabajo común, y el sol matinal que sube en el cielo tiene a su cargo el alegrar la eterna tarea de los trabajadores.

En este momento, mi tío me obligó a mirarle de frente. Acabó en estos términos:

—Juan, ya oyes lo que te dice tu amiga la primavera. Ella es la juventud, pero prepara la edad madura; su clara sonrisa no es más que la alegría del trabajo. El verano será poderoso, el otoño será fecundo por la primavera, que ahora canta mientras cumple su misión valerosamente.

Yo estaba como tonto. Comprendía muy bien a mi tío Lázaro. Me estaba echando un sermón en el cual me decía que yo era un perezoso y que había llegado el momento de trabajar.

Mi tío parecía tan turbado como yo. Después de vacilar unos momentos:

—Juan—me dijo balbuceando un tanto—has hecho mal en no contármelo todo. Puesto que quieres a Babet y ella te quiere...

—¡Babet me quiere!— exclamé yo.

Mi tío hizo un gesto de buen humor.

—¡Eh, déjame hablar! No necesito una nueva confesión. Ella misma me lo ha confesado.

—¿Eso le ha confesado a usted? ¿Eso le ha confesado?

Y me arrojé bruscamente al cuello de mi tío Lázaro.

—¡Ah, qué bueno!—añadí yo.— Yo no le he dicho nunca ni media palabra, de veras... Y ella le ha confesado a usted eso, ¿verdad? Yo no me hubiera atrevido nunca a preguntárselo, y nunca habría sabido... ¡Oh, cuán agradecido estoy a usted tío!

Mi tío Lázaro estaba coloradísimo. Comprendía que acababa de cometer una torpeza. Había creído que no era aquel mi primer encuentro con la muchacha y he aquí que me daba una certidumbre cuando yo no me atrevía ni a soñar con una esperanza. Se callaba entonces; yo era el que hablaba con volubilidad.

—Todo lo comprendo—continué. —Tiene usted razón; es preciso que trabaje para ganar a Babet, ¡Pero ya verá usted qué valiente soy! ¡Ah, qué bueno es usted, tío Lázaro, y qué bien habla usted! Comprendo lo que dice la primavera. Quiero tener yo también un verano poderoso, un otoño fecundo; soy joven como ella, y siento en mí la juventud que me pide que cumpla mi misión...

Mi tío me apaciguó.

—Bueno, Juan, bueno—me dijo. —Mucho tiempo he esperado hacerte sacerdote, y sólo con ese fin te he comunicado mi ciencia. Pero lo que he visto esta mañana al borde del agua me obliga a renunciar definitivamente a mi sueño más acariciado. El cielo es el que dispone de nosotros. Amarás a Dios de otro modo. Ahora no te puedes quedar en esta aldea, en donde no quiero que vuelvas a entrar sino madurado por la edad y por el trabajo. He escogido para tí el oficio de tipógrafo. Tu instrucción te servirá. Un amigo mío, impresor de Grenoble, te espera el Lunes próximo.

Me sentí lleno de inquietud.

—¿Y volveré a casarme con Babet?—pregunté.

Mi tío tuvo una sonrisa casi imperceptible. Sin responderme directamente:

—Será lo que el cielo quiera—me replicó.

—El cielo es usted, y yo tengo fe en su bondad. ¡Ah, tío, haga usted que Babet no me olvide! Voy a trabajar por ella.

Entonces mi tío Lázaro me mostró de nuevo el valle cada vez más inundado de luz, cálido y dorado.

—Esa es la esperanza. No seas tan viejo como yo, Juan. Olvida mi sermón y conserva la ignorancia de esa campiña. Ella no piensa en el otoño; se entrega por completo a la alegría de su ronrisa; trabaja indiferente y valerosa. Espera.

Y volvimos a la parroquia andando lentamente por entre la hierba secada ya por el sol, y hablando con ternura de nuestra próxima separación. El desayuno estaba frío como yo había previsto; pero poco me importaba. Sentía lágrimas en los ojos cada vez que miraba a mi tío Lázaro. Y al acordarme de Babet, mi corazón latía casi hasta ahogarme.

No recuerdo lo que hice durante el resto del día. Creo que fuí a tumbarme bajo mis sauces, al borde del agua. Mi tío tenía razón